



CASTELFRANCO VENETO

postazONE
contact
GIPA/NE/0051/2011 DAL 12/05/2011
Posteitaliane



Anno I - n. 3 Dicembre 2011

SEMESTRALE D'INFORMAZIONE DEL COMUNE DI CASTELFRANCO V.TO

Foto di Franco Vanzo

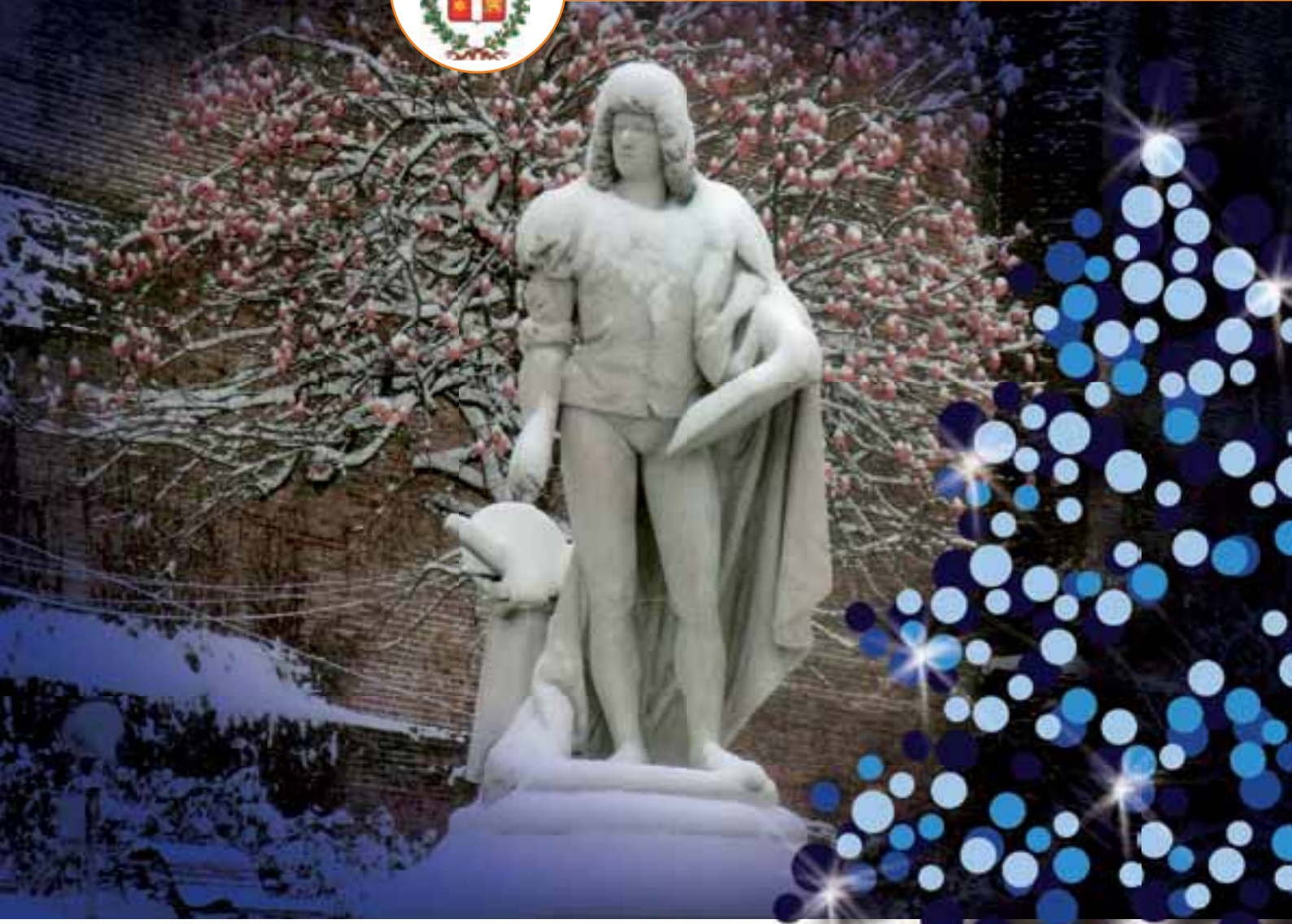

pastaZARA®

*la pasta
della tua terra*



www.pastazara.com

Scopri il F&B

SUPERFLASH
CARTA

ETA': 21
PROFESSIONE: STUDENTE
DESIDERIO: NON FARSI MANGIARE VIVO

CARTA SUPERFLASH
canone 18/26 anni: gratis

www.superflash.it

INTESA SANDICRED

Message Pubblicitario con finalità promozionale. Per le condizioni contrattuali della Carta Superflash e per le modalità di attivazione, utilizzare il telefono (numero verde) o il sito internet della Banca. Escluso dal campo di azione promozionale la Carta, il canone è gratuito per le nuove carte rilasciate e generate che abbiano compiuto 18 anni. La gratuità sarà valida fino al compimento del 21° anno di età del titolare della Carta.



Onoranze Funebri
di Franco e Tiziano Perin

**San
Liberale**



Vicini a te in ogni momento

REPERIBILITÀ 24 ORE SU 24

Castelfranco Veneto - zona ospedale

Tel. e Fax 0423 722396

Cell. 335 7570442 - 348 8941697

sanliberale@iofsanliberale.191.it

**in collaborazione con Fioreria
L'ANGOLO FIORITO**

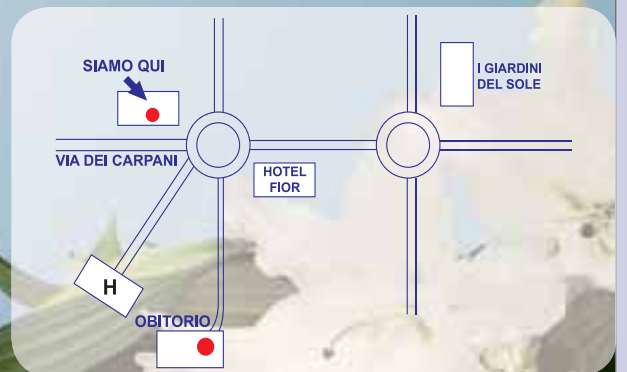

Rispettato il Patto di Stabilità Nuovi investimenti in viabilità



On. LUCIANO
DUSSIN
Sindaco

Cari concittadini,
mi ripresento a Voi in occasione dell'uscita del terzo numero del Notiziario comunale.

Il 2011 è stato un anno molto difficile, la crisi del sistema socio economico che ha coinvolto l'intero Occidente ha pesantemente riversato anche nei nostri territori le sue negatività.

Le difficoltà che affliggono l'Italia, ben note a tutti, hanno amplificato queste congiunture avverse.

Nonostante tutto, il sistema delle imprese del Veneto, quindi anche le nostre, hanno reagito bene: i dati di Unioncamere lo confermano, ricordandoci che le esportazioni delle aziende venete sono aumentate nel primo semestre 2011 del 14% sui corrispondenti sei mesi del 2010, che a loro volta erano aumentate di un altro 16% rispetto all'anno precedente.

Questo è il frutto della volontà e della capacità che contraddistinguono le nostre imprese, però, dobbiamo essere consapevoli che non si può resistere all'infinito in un sistema penalizzante quale è il nostro.

Per essere competitivi bisogna abbassare il costo del lavoro, per farlo bisogna risparmiare alle voci spesa e assistenza pubblica.

Ricordiamoci che il Veneto è una delle tre regioni italiane che sostiene economicamente il resto del Paese (vedi "i costi del mancato federalismo" nel sito di Unioncamere del Veneto), e in tempi di crisi questo non è più sostenibile.

Come ben sapete il Governo del Pa-

se è cambiato, l'augurio è che le riforme in senso federalista, comprendente il passaggio dalla pessima spesa storica ad una standard uguale per tutti, continui e possibilmente venga accelerato. Il nostro futuro socio economico dipende essenzialmente da questi processi, staremo a vedere.

Nel corso di questi mesi, nonostante i ferrei vincoli del Patto di stabilità, e ulteriori tagli subiti alla spesa, l'amministrazione comunale è stata vigile ed attenta promotrice delle iniziative atte a rispondere alle esigenze della città, come risulta nelle seguenti pagine dai resoconti delle attività svolte dai vari settori operativi.

Anche per il 2011, come successo per l'anno precedente, rispetteremo il Patto di stabilità.

Questa è un'opportunità necessaria per accedere ai vantaggi che sempre più interessano i Comuni virtuosi.

Un esempio per tutti lo viviamo in questi giorni, dove a fronte di un allentamento dei vincoli di bilancio concessi per opera della Regione Veneto, la nostra città non trarrà alcun beneficio perché nel 2009, con la precedente amministrazione, è stato sfiorato il Patto e per questo ne siamo stati esclusi e quindi penalizzati.

Per proporvi un esempio, la vicina Bassano del Grappa potrà utilizzare per il prossimo anno oltre quattro milioni di euro in opere pubbliche, proprio per essere stata virtuosa nel 2009, mentre noi siamo costretti ad aspettare le nuove opportunità che deriveranno dal buon governo di

questi ultimi due esercizi di bilancio. Purtroppo, e per responsabilità dei nostri predecessori, è andata così.

Recentemente la Corte Costituzionale è intervenuta relativamente ad un quesito posto sulla interpretazione di una norma che dichiara l'ineleggibilità del sindaco alla carica di Deputato. Dopo una serena valutazione ed atteso l'esito delle determinazioni della Giunta per le elezioni della Camera dei deputati, mi sono dimesso da Deputato.

Una scelta ponderata che va nella precisa direzione di dare con rinnovato entusiasmo tutta la mia disponibilità a servizio della nostra Castelfranco Veneto.

Infine, permettetemi un pubblico ringraziamento a tutte le persone coinvolte direttamente nelle complesse attività amministrative del nostro Comune, dai membri della Giunta, a tutti i Consiglieri Comunali di maggioranza e di opposizione, ai dipendenti, e a chi opera nelle varie istituzioni, tutti hanno dimostrato serietà e dedizione al ruolo che stanno svolgendo, e di questo la città deve esserne consapevole e riconoscente.

Il Sindaco

On. Luciano Dussin

MECCANICA M.G.M. s.n.c. LAVORAZIONI MECCANICHE

di Marcon Alessandro & Luca



Via Busa, 47/B
31033 Castelfranco Veneto (TV)
Tel. e Fax: 0423 490723
meccanicamgm@interfree.it

Pubblicità di Trabulo Carosello

un'impronta decisa alla Tua immagine



...dedicati
con passione!

→ INSEGNE
→ GADGET
→ ADESIVI

stampa dgt grande formato

decorazione automezzi e vetrine - cartelli e teli cantiere
striscioni tnt - insegne luminose - totem - espositori

pellicole schermo solare - pellicole speciali antiscabbia (L. 626)

Castelfranco V.to (TV) - Cell. 393 9712447
www.carosellosas.it - info@carosellosas.it



INDICE

- p. 3 Rispettato il Patto di Stabilità. Nuovi investimenti in viabilità.
- p. 4 A nuova vita il Palasport cittadino.
- p. 5 Con "Donne dal Mondo 5" promosso il concorso di alfabetizzazione per donne straniere.
- p. 6 Liceo Giorgione: problemi e prospettive.
- p. 7 Il Comprensivo "Sarto" apre le porte al Liceo.
- p. 8 Pennellata dopo pennellata. Grazie genitori!
- p. 9 La "Masaccio" ha una nuova biblioteca.
- p. 10 Win YOUR Life: tradotto prevenire prima di tutto.
- p. 11 Conoscere prima di aiutare.
- p. 13 Prorogato il Piano Casa.
- p. 14 Novembre tempo di Bilancio.
- p. 16 Polizia municipale: tanti interventi per la collettività.
- p. 19 Cultura e dintorni.
- p. 24 La salvaguardia del suolo passa per la prevenzione.
- p. 25 Via Forche: avanti così!
- p. 26 Interventi a servizio della città.
- p. 28 Regolamento comunale per la difesa dell'assetto idraulico del territorio.
- p. 28 Gli uffici dei Lavori Pubblici presto nella nuova sede.
- p. 29 Vieni anche tu in Protezione Civile.
- p. 30 Obiettivo: aiutare l'ambiente
- p. 33 Con voi Ragazzi: Puliamo il mondo!
- p. 34 Approvato il Piano di localizzazione 2011.
- p. 35 Correre nell'autostrada telematica.
- p. 36 Festa, e che festa del Ringraziamento.
- p. 37 Radicchio, re della tavola.
- p. 38 Convivio, che evento!
- p. 39 Essere ottimisti, non significa abbandonare l'autonomia di pensiero.
- p. 41 Assestamento bilancio 2011. Cosa si vede di nuovo.
- p. 42 Serve competenza.
- p. 43 PDL a Castelfranco.
- p. 44 Sindaco... ma con vitalizio subito.
- p. 45 Castelfranco Veneto sta perdendo i pezzi!
- p. 46 Servizi al Cittadino Orari e numeri telefonici del Comune.

A nuova vita il Palasport cittadino

CON IL TAGLIO DEL NASTRO ED I PRIMI APPUNTAMENTI, IL CUORE DELLO SPORT INDOOR È TORNATO A BATTERE.

Il 13 ottobre 2011 è stato un giorno importante per la Città di Castelfranco. La Commissione Comunale di Pubblico Spettacolo si è riunita al Palazzetto dello Sport per l'esame dei locali, stabilendone l'agibilità per manifestazioni sportive con pubblico fino a 400 persone.

Con la firma posta sul documento il Palazzetto cittadino torna così a rivivere.

L'impianto sin dal 1969, anno della sua costruzione, rappresenta certamente un punto di riferimento e di immagine della Città.

Con il tempo e con l'introduzione di nuove normative, questo monumento per molto tempo non ha potuto ospitare manifestazioni aperte, per questo in data 23 ottobre si è svolta l'inaugurazione ufficiale alla presenza delle autorità civili, militari e società sportive castellane.

All'evento non hanno voluto mancare accanto al Primo Cittadino, on. Luciano Dussin, accompagnato da alcuni componenti del Governo Cittadino, il presidente CONI Treviso, ing. Giovanni Ottoni, l'assessore alla viabilità della Provincia di Treviso, Gianluigi Contarin, e in rappresentanza di tutte le Società Sportive Castellane il fiduciario CONI, Ugo Mariuz.

"La ritrovata agibilità" permetterà lo svolgimento di importanti manifestazioni, come la manifestazione di Boxe



in programma nel giorno di Santo Stefano il prossimo 26 dicembre che rappresenta un "tuffo" nel passato, quando furono portati i campionati mondiali di boxe e che fecero di Castelfranco Veneto una grande Città sportiva all'avanguardia.

Un sentito ringraziamento da parte dell'Amministrazione ai geom. Fantinato Renzo, Capo Servizio della Sezione Immobili, e al suo collaboratore Marco Niero, che hanno gestito i lavori "a tempo di record", al sig. Angelo De Marchi, Presidente della Giorgione Pallavolo e al Sig. Lino Perin, presidente Pallavolo Giorgione 2010 che hanno dato un importante contributo.



Con "Donne dal Mondo 5"

promosso il concorso di alfabetizzazione per donne straniere



STEFANO MARCON
Assessore sport e manifestazioni, rapporto con le frazioni e le associazioni

L'Amministrazione comunale con la collaborazione della cooperativa sociale "Una casa per l'uomo" di Montebelluna ed il C.T.P. Castelfranco Veneto ha promosso il corso di alfabetizzazione rivolto a donne straniere dal titolo "Donne dal Mondo 5".

Il progetto ha avuto per intento quello di fornire ai destinatari l'occasione di sviluppare competenze linguistiche e culturali, nell'ottica di favorire un positivo inserimento dei migranti in tutti gli ambiti del vivere sociale.

Il corso di formazione ha avuto inizio il 15 marzo con la presentazione del programma delle attività alle iscritte e il test di lingua italiana, funzionale alla suddivisione delle corsiste in due sottogruppi (livello base ed avanzato).

Il 14 giugno si è chiuso il percorso con la valutazione condivisa delle attività svolte, la consegna degli attestati di frequenza e la festa finale, organizzata in collaborazione con le corsiste, occasione di condivisione fra i presenti di "cibi e musiche dal mondo".

Le lezioni si sono tenute al mattino nei locali comunali adiacenti alla scuola media Sarto, utilizzati al pomeriggio dall'Associazione Gruppo Bambini dal Mondo per attività di aggregazione e ricreative.

Delle 31 iscritte hanno regolarmente completato il ciclo formativo 29 donne (93,5%), provenienti in prevalenza dal Marocco (41%), dal Ghana (14%), dalla Cina e dalla Romania (10%), dalla Nigeria (7%), dal Brasile, dal Burkina Faso, dalla Moldavia e dalla Thailandia (3,5%).



Ad altre 5 donne subentrate in seguito è stato concesso di frequentare il corso come auditrici.

Il percorso didattico si è articolato in un doppio livello di alfabetizzazione (primo e secondo per un totale di 76 ore) e 21 ore di "cultura" generale, suddivise in 7 incontri d'aula e 2 uscite nel territorio.

Accanto alle lezioni destinate all'acquisizione di saperi specifici o all'orientamento ai servizi nella società di arrivo (la legislazione vigente in materia di immigrazione, i percorsi di accompagnamento all'abitare, gli aspetti medici e sociali della condizione femminile, il disagio nella situazione migratoria, con particolare at-

tenzione ai problemi legati all'uso di bevande alcoliche) si è scelto di dare particolare rilievo ai moduli destinati all'approfondimento della conoscenza delle donne e fra di esse, al fine di perseguire l'obiettivo previsto della socializzazione e della creazione di reti amicali e di solidarietà prossimale ("percorsi migratori e storie di vita").

Un progetto che è stato ben accolto dalle iscritte che hanno dimostrato la piena volontà ed attenzione nell'applicarsi durante le lezioni.

Un progetto che ha raggiunto a pieno il target prefissato a testimonianza del radicamento territoriale dell'iniziativa e la sua capacità di impattare i bisogni della popolazione.

MASI
autoservice

Via Priuli, 15/F
31033 Castelfranco Veneto (TV)
Tel. e Fax: 0423 472778
quickercar@libero.it

RIPARAZIONE AUTOVEICOLI
SERVIZIO ELETTRAUTO E AUTODIAGNOSI
IMPIANTI A GAS - CARICA CLIMA
REVISIONE VEICOLI - BOLLINO BLU
TAGLIANDI MANUTENZIONE
ANCHE SU AUTO IN GARANZIA



MANUTENZIONE E TAGLIANDO. QUESTA OFFICINA GARANTISCE LA CORRETTA APPLICAZIONE DEL REGOLAMENTO UE 461/2010, UTILIZZANDO RICAMBI E LUBRIFICANTI SECONDO LE PRESCRIZIONI DEL COSTRUTTORE, COME DEFINITE DAL SUDETTO REGOLAMENTO. DI CONSEGUENZA IL CONSUMATORE MANTIENE IL PIENO DIRITTO ALLA GARANZIA LEGALE E CONTRATTUALE SUL VEICOLO

Liceo Giorgione: problemi e prospettive

Il sindaco on. Luciano Dussin puntualizza le vicissitudini e la situazione del Liceo cittadino

Castelfranco Veneto è polo scolastico a livello provinciale di prim'ordine, risulta essere seconda solo alla città di Treviso. Verso metà degli anni '90 gli istituti secondari sono passati sotto la competenza della Provincia. In questi anni molto è stato fatto in termini complessivi di edilizia scolastica, restano, purtroppo, da risolvere i problemi del Liceo Giorgione. La sua struttura risente il peso degli anni ed è insufficiente ad accogliere gli studenti che la frequentano.

Ad oggi nella sede centrale ci sono ventisei classi, oltre a queste nove sono ospitate in prefabbricati, e cinque nel Patronato di Borgo Pieve. Nel prossimo futuro serviranno altre dieci classi. Questi problemi sono stati oggetto di varie discussioni pubbliche e tra le istituzioni di riferimento. Recentemente la sede è stata oggetto di interventi di riparazione e di bonifica al tetto e alla fine dell'anno scolastico sarà messa a norma antincendio con interventi pari ad un milione di euro. Ma, servono decisioni risolutive. Di queste si è discusso al Liceo in occasione di un Consiglio d'Istituto, venerdì 25 novembre. Ad analisi e comportamenti positivi e corretti da parte di tutti, non è mancato un tentativo di strumentalizzazione, che come spesso accade, ha avuto maggior risalto nei resoconti della giornata di lavoro da parte dei quotidiani locali.

Questo mi è dispiaciuto, perchè sarebbe stato più interessante riportare le osservazioni espresse magari dal Provveditore agli studi, se non dall'assessore provinciale all'edilizia scolastica... Artefice di questo tentativo di

attribuire responsabilità ad altri è stato un ex consigliere comunale della precedente amministrazione.

Questo Signore ha elencato una serie di inesattezze che, per fortuna, sono state buona occasione per l'assessore della Provincia di ricordare quanto segue. Primo, che l'Ente Provinciale su Castelfranco ha investito molto in edilizia scolastica (nuovo Nightingale, costosi interventi sul Rosselli, Martini e IPSIA). Secondo, se il Liceo Giorgione ha ancora nove classi nei container, dopo dieci anni di governo della sig.ra Gomierato, è perchè a fronte dei finanziamenti garantiti per la nuova palestra del Nightingale e per il nuovo contenitore che doveva ospitare venticinque nuove aule per lo stesso Liceo Giorgione, l'ex amministrazione non decise mai nulla. Terzo, la Provincia si fermò nella programmazione scolastica cittadina, a fronte di due documenti di indirizzo, della giunta Gomierato, contrastanti tra loro, l'ultimo dei quali chiedeva una improponibile cittadella scolastica, tanto da indurre lo stesso Presidente della provincia a citarla pubblicamente in più occasioni come proposta pervenutagli dall'allora amministrazione comunale.

Con questa richiesta si fermò qualsiasi altra ipotesi per singoli interventi. L'unico polo scolastico che si poteva fare era quello tecnico: spostamento dell'IPSIA vicino all'ITIS, vanificato per le manie edificatorie di recente memoria che hanno permesso nuove costruzioni residenziali proprio in quelle aree. Quarto, non è vero il disimpegno della Provincia alla voce dei futu-

ri investimenti per Castelfranco, come asserito dal Signore in questione, perchè a bilancio ci sono circa sei milioni di euro, ancora a disposizione per le mancate scelte di allora.

Intanto, grazie anche all'attuale amministrazione comunale, a giorni, le cinque classi del Liceo attualmente ospitate nel Patronato di Borgo Pieve, saranno ospitate presso la scuola media Sarto, con notevole sgravio dei disagi logistici finora patiti.

In questa occasione ho confermato all'Assessore provinciale, ricevendo il suo assenso, la nostra massima disponibilità per avere al più presto la palestra promessa e le aule nuove per il Liceo Giorgione. Purtroppo, a seguito della successiva e recentissima decisione del nuovo governo guidato dal prof. Monti, entro aprile del prossimo anno le Province saranno svuotate delle loro funzioni, e quindi dovremo capire a chi sarà assegnata la competenza su queste scuole, e chi pagherà. Staremo a vedere, certamente per noi questa non è una buona notizia.

P.S. Considerando che, secondo i dati Unioncamere del Veneto, il differenziale fiscale tra il dare e l'avere con lo Stato italiano penalizza la regione Veneto per circa quindici miliardi di euro l'anno, vuol dire che Castelfranco Veneto perde circa novanta milioni di euro l'anno. La costruzione di un nuovo Liceo delle dimensioni richieste dal nostro costa sui dieci milioni di euro, fate i vostri conti, non serve aggiungere altro.

Luciano Dussin



AUTO CAR

Alfa Romeo dal 1977
a Castelfranco Veneto

Auto Car di Cattapan Marco & C.
Castelfranco Veneto (TV)
Via dei pini, 25 - Tel. 0423 721188
autocar.marco@gmail.com

Il Comprensivo "Sarto" apre le porte al Liceo

Alcune delle prime classe del Liceo cittadino ospitate nella struttura di via Brigata Cesare Battisti per una soluzione in aiuto agli studenti del Liceo



Nessuna penalizzazione per l'Istituto "G. Sarto" con l'arrivo di alcune classi del Liceo Giorgione.

È su questo fondamento, comunicato per iscritto dal sindaco on. Luciano Dussin al Consiglio d'Istituto della scuola cittadina, che durante le festività natalizie sei aule del "G. Sarto" accoglieranno altrettante classi (le prime ed una seconda) dell'Istituto superiore.

Una scelta resasi necessaria, in accordo con gli uffici della "Provincia di Treviso", in virtù dell'urgenza di intervenire sulla messa in sicurezza degli spazi del Liceo Giorgione (vedere articolo a lato).

Gli alunni del Giorgione, in età vicina ai compagni delle Medie, usufruiranno di un ingresso autonomo ed

avranno spazi ricreativi divisi. Per gli allievi del Sarto si aprirà invece la possibilità di utilizzare il liceo musicale ed



avvicinarsi in questo modo, toccando con mano, il sempre nobile e raffinato mondo delle sette note.

La massima attenzione dell'Amministrazione comunale alla Scuola media cittadina è avvalorata anche dalla scelta di mantenere al Sarto la sede del prossimo Istituto Comprensivo.

Nel quadro di riorganizzazione nazionale con l'accorpamento delle varie scuole Primarie e Secondarie in Istituti Comprensivi, Castelfranco Veneto verrà interessata dalla creazione di due Istituti, frutto dell'unione dei quattro attuali, di cui uno avrà per sede la scuola di via Cesare Battisti. Scelte doverose che non spostano il baricentro dall'impegno del Governo cittadino a garantire una continuità nella bontà del servizio scolastico finora offerto ad intere generazioni di studenti.

La Fennaro
pizzeria
ristorante

Pizza da asporto
Specialità Pizza Battuta
Locale con terrazza
esterna.

Via Castellana 17, 31033 Treviso (TV) - tel: 0423 482188 - chiuso il lunedì

di CHECCHIN ROSSELLA

NUOVA IMMAGINE

Via per Salvemada 18
Castelfranco Veneto
Tel. 0423 - 49 32 94

orari: martedì, giovedì, sabato 8:30-17:00 (continuato)
mercoledì, venerdì: 8:30-12:00 - 14:30-19:00

Pennellata dopo pennellata. Grazie genitori!

Domenica 16 ottobre, messi da parte secchi e pennelli, si è reso onore ad un gruppo di genitori che si son attivati per dare una ventata di rinnovamento alla scuola

La scuola Primaria "F. M. Preti" della frazione di Salvatronda risplende di nuova luce. Il merito è da trovare non tanto nell'intervento dell'Amministrazione comunale, ma quanto nella sinergia e nell'unione di intenti tra il Governo cittadino ed il locale Comitato Genitori. Nello scorso anno scolastico, il Comitato Genitori ha infatti impostato un nutrito programma di attività ed iniziative per supportare ed integrare l'attività didattica ed al contempo intervenire sugli ambienti scolastici. Il Comune, discusse le tante richieste, le ha inserite nel più articolato piano di interventi che riguarda tutti i plessi scolastici cittadini. Senza perdere tempo il Comitato Genitori ha voluto fare la sua parte. Richiesti, concordati e ricevuti dal Comune tutti i materiali, nel corso dei mesi estivi con pennelli, bidoncini e attrezzi vari alla mano, papà e mamme si son dati da fare per una scuola più bella. E così, grazie anche a genitori con trascorsi nel Liceo artistico, la scuola risplende di nuovi colori ed affreschi. Il Comune è poi intervenuto creando una nuova aula, nel

rispetto della Normativa e sistemando l'esterno. Domenica 16 ottobre scorso, alla presenza del Sindaco, di alcuni componenti di Giunta ma soprattutto dei tanti genitori, è stato così festeg-

giato l'intervento con una amichevole bicchierata. Un bel esempio di fattiva collaborazione ed amore per il bene comune, tanto che altri Plessi cittadini si stanno muovendo su questa linea.

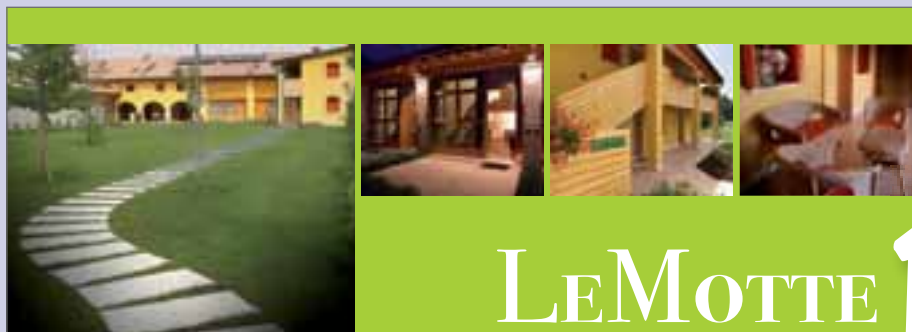

LEMOTTE

Appartamenti arredati con semplicità ma nello stesso tempo con gusto e raffinata accuratezza nei dettagli



Qui trovi casa nel verde ...

Residence Le Motte - Viottolo Motte, 10 - 31030 Castello di Godego (TV)
 Telefono: 0423.760485 - Cellulare: 340.2593200 - www.lemotte.com - info@lemotte.com

La “Masaccio” ha una nuova biblioteca

Nel mese di novembre è stata inaugurata la nuova biblioteca scolastica della Primaria Masaccio

Il 16 novembre è stata inaugurata alla presenza del corpo docente, degli alunni e dei genitori la nuova biblioteca della scuola elementare “Masaccio” di Castelfranco Veneto. Per l'Amministrazione cittadina era presente il consigliere delegato alla Scuola, Oscar Trentin, il quale ha sottolineato l'importanza che riveste il nuovo spazio che offre un servizio completo e che avvicinerà alla lettura e favorirà la conoscenza e l'apprendimento dei bambini che hanno da poco iniziato il loro cammino formativo. Soddisfazione è giunta anche dal dirigente scolastico della scuola elementare “Masaccio” Luigi Quer che ha ribadito l'importanza della biblioteca per l'arricchimento culturale degli alunni. L'istituto Primario cittadino può contare su circa 270 alunni. All'interno della biblioteca sono state predisposte aree con libri divisi secondo il livello di apprendimento per favorire la crescita e l'arricchimento culturale degli alunni.



La qualità
interviene sempre

senza
limiti di velocità

bolzon
CARROZZERIA

CARROZZERIA BOLZON ANTONIO s.r.l.

Via Circonvallazione Est, 8 - 31033 Castelfranco Veneto (TV)
Tel. 0423 493527 - Fax 0423 721429 - carbolzon@libero.it

ACI GLOBAL SOCCORSI 24H SU 24



SOCCORSO STRADALE



MEZZI DI INTERVENTO



CARROZZERIA



MECCANICA ED ELETTRAUTO

Win YOUR Life: tradotto prevenire prima di tutto

Attivato nel corso dell'anno un progetto rivolto ai ragazzi di Seconda Media ed ai loro genitori allo scopo di prevenire comportamenti a rischio



I progetti di prevenzione nelle scuole hanno sempre una rilevanza particolare perché hanno per intento quello di trasmettere alle nuove generazioni, adulti di domani, i fondamenti per una vita responsabile e civile. È così anche per il piano "Win YOUR Life" (dall'inglese vinci la tua vita) proposto dall'Assessorato al sociale a 13 classi di seconda media dei quattro Istituti comprensivi cittadini.

Il progetto è realizzato con la collaborazione di Sonda Società Cooperativa Sociale Onlus di San Vito di Altivole ed ha due piani d'intervento con per soggetti gli alunni e le loro famiglie. Il percorso di classe avverrà attraverso quattro incontri in cui l'obiettivo

è quello di creare uno spazio in cui i ragazzi possano confrontarsi sulle convinzioni individuali rispetto ai comportamenti a rischio per definire in modo condiviso i diversi comportamenti/modi di agire/condotte. Per comportamenti sono intesi sia quelli collegati all'uso e all'abuso di diverse sostanze, sia a determinati comportamenti che possiamo definire devianti (comportamenti sessuali problematici, atti di bullismo, atti vandalici, gioco d'azzardo, comportamenti che mettono a rischio la propria e/o altrui incolumità etc.).

Più in generale l'obiettivo degli interventi di prevenzione si basa su un approccio educativo e informativo, indi-

viduando da un lato fattori di rischio, che consentono di focalizzare i gruppi target su cui intervenire, e potenziando, dall'altro, specifici fattori di protezione attraverso coerenti strategie di intervento che promuovano le "life skills", ovvero abilità della vita quotidiana, sia a livello individuale che contestuale (il gruppo dei pari, la classe etc.). Il percorso è strutturato attorno a due concetti chiave: rischio e responsabilità. Oltre ai ragazzi saranno coinvolti anche i genitori di ogni classe con due incontri nei quali verranno informati sulle attività svolte e verrà proposta loro un lavoro che permetta di sviluppare le life skills anche come adulti nella gestione della relazione con i propri figli. Il coinvolgimento dei genitori risulta fondamentale per poter tracciare un continuum tra i ragazzi, il contesto scuola e il contesto familiare. L'équipe della Cooperativa interverrà direttamente anche con il gruppo docente attraverso tre incontri per la presentazione delle modalità di lavoro, uno specifico prima dell'avvio del lavoro in classe ed uno di verifica a fine progetto.

Avviato nello scorso mese di ottobre, l'intervento terminerà in primavera con il completamento del quadro organico. L'équipe di intervento nelle scuole si compone di educatori e psicologi esperti nello sviluppo di attività di prevenzione e promozione del benessere in particolare nell'età adolescenziale e gode di una pluriennale esperienza in attività di formazione e interventi educativi nell'ambito della prevenzione del disagio a più livelli.

**PUNTO PIZZA E...
GELATERIA ARTIGIANALE**

Via delle Querce, 9 - Castelfranco Veneto (TV)
Tel. 0423 722777 - Cell. 334 3128549
Aperto dalle 17,30 alle 21,30. Chiuso lunedì

CONSEGNE
A DOMICILIO

..il punto
d'incontro
tra pizza e gelato!

**La Bottega
della Carne**
**MACELLERIA
& SALUMERIA**
solo carne
altamente selezionata

**Carni
Nazionali
Controllate
Garantite**

Orario:
8:30 - 12:30 / 15:30 - 19:30
Chiuso lunedì
e mercoledì pomeriggio

La Bottega della Carne di Trinco Angelo
Via De Amicis, 4/B - 31033 Castelfranco Veneto (TV)
Tel. 0423 490912 - labottegadellacarne@teletu.it

Conoscere prima di aiutare

Castelfranco Veneto è capofila del progetto "Tamiso" dell'Ulss 8 rivolto a monitorare i casi di indigenza e povertà che coinvolgono varie tipologie di strutture di aiuto locale

Il comune di Castelfranco Veneto, capofila della Conferenza dei Sindaci dei 30 comuni dell'ULSS 8, è parte attiva del "Piano di Zona", lo strumento di programmazione della rete dei servizi sociali e socio-sanitari territoriali per il quinquennio 2011-2015. Il piano è strutturato in diverse aree: - famiglia, infanzia, adolescenza, minori in condizioni di disagio, giovani; - persone anziane; - disabilità; - dipendenze; - salute mentale; - marginalità e inclusione sociale; - immigrazione.

Nell'ampio piano d'intervento rientra il progetto "Tamiso" indirizzato ai casi di povertà. Su proposta del Comune di Castelfranco Veneto, il progetto si prefigge l'obiettivo di attivare un monitoraggio capillare dei casi di indigenza intercettati anche da altri soggetti del territorio (parrocchie, associazioni, ecc) sia in termini quantitativi che qualitativi, allo scopo di fornire le risposte ai bisogni consolidati ed emergenti (vecchie e nuove povertà). Troppo spesso, soprattutto in questi periodi di ristrettezze economiche, accade che alcuni cittadini che si trovano in serie difficoltà, non si rivolgono agli uffici dei Servizi Sociali del comune per chiedere aiuto, questo per l'imbarazzo di essere riconosciuti. Più facilmente in orario diverso (in particolare alla sera) suonano il campanello di parrocchie o altre istituzioni del volontariato, dove possono trovare generi alimentari, vestiti o altri sussidi. Sono le stesse persone che operano nel volontariato a rilevare il notevole aumento di richieste che avvengono con le modalità sopracita-

te e che si chiedono fino a che punto e fino a quando potranno continuare a garantire gli aiuti. È su questo piano di monitoraggio e coordinamento che si inserisce il progetto Tamiso, una mano aperta alle nuove povertà che troppo spesso vengono viste con distacco, perché appartengono al solo mondo della televisione ed invece sempre più coinvolgono cittadi-

ni della nostra Città. Un progetto che permetterà ai comuni di programmare con precisione e senza dispendio di energie le attività e gli interventi, destinando le risorse economiche. Per maggiori informazioni il Piano è disponibile per intero sul sito web dell'ULSS 8 all'indirizzo www.ulssasolo.ven.it





Farmacia Fabbian snc

DERMOCOSMESI - INFANZIA - IGIENE
ELETTROMEDICALI - AUTOANALISI DEL SANGUE
NOLEGGIO ARTICOLI ELETTROMEDICALI
CONTROLLO GRATUITO DELLA PRESSIONE

NUOVA SEDE Borgo Padova, 65 - Castelfranco Veneto (TV)
Tel. 0423 492578 - farmafabbian@tiscali.it



Nuova BMW Serie 1



www.bmw.it

Piacere di guidare



È IL CARATTERE A RENDERCI UNICI.

Preparatevi a esprimere la vostra natura con la Nuova BMW Serie 1 nelle versioni Urban e Sport. L'unica del suo segmento con cambio automatico a 8 rapporti, Park Assistant e funzione Eco Pro Mode. Scoprite il vostro lato unico.

**NUOVA BMW SERIE 1.
VENITE A SCOPRIRLA NELLA NOSTRA CONCESSIONARIA BMW.**

BMW EfficientDynamics
Meno emissioni. Più piacere di guidare.

BMW Financial Services: la più avanzata realtà nei servizi finanziari. BMW e Castrol. Incontro al vertice della tecnologia.
Consumi gamma BMW Serie 1 (dalla motorizzazione 116d alla 118i) ciclo urbano/extraurbano/misto (litri/100km) da 5,3 (5,3)/3,8 (3,8)/4,3 (4,4) a 7,6 (7,4)/4,9 (4,8)/5,9 (5,8). Emissioni CO₂(g/km): da 114 (115) a 137 (134). I valori tra parentesi si riferiscono alle vetture con cambio automatico.

**Concessionaria BMW
Ceccato Motors**

Via Venezia, 17 - Tel. 049 8062600 - PADOVA
Via Circonvallazione Est, 6 - Tel. 0423 422500 - CASTELFRANCO VENETO (TV)

www.ceccato.bmw.it

Prorogato il Piano Casa

Fino al 2013 per rilanciare l'attività edilizia e rispondere alle esigenze dei cittadini



Prof. FRANCO PIVOTTI
Assessore
edilizia privata,
bilancio, tributi

Il settore edilizia privata del Comune di Castelfranco Veneto, in questo anno, è stato particolarmente impegnato per la attuazione del Piano Casa regionale e per dare risposta sollecita alle numerose istanze di edificazione previste dal Piano Casa.

Il Piano Casa di per sé non è una legge squisitamente di natura edilizio-urbanistica, in quanto è stata prevista a sostegno del settore edilizio e per favorire l'utilizzo dell'edilizia sostenibile e dare una boccata di ossigeno al settore stesso. Oltre che per consentire anche al privato di poter effettuare quegli interventi di ampliamento necessari o alle esigenze familiari o di produzione delle imprese. Il Piano Casa, fatto importante, non incentiva nuova edificabilità con nuovo consumo di territorio, ma costruisce sul costruito o sul riuso di cubature già esistenti, come nel caso di annessi rustici non più utilizzabili. Il successo del primo Piano casa, di cui alla legge regionale 8 luglio 2009, n. 14 è stato notevole in tutto il Veneto, ma anche nel nostro Comune, con 370 richieste.

La nuova amministrazione è stata tempestiva nell'accogliere le istanze dei cittadini portando all'approvazione del Consiglio Comunale, nella seduta del 21 marzo scorso (deliberazione n. 21) una integrazione al piano, approvato dalla passata amministrazione, che andava nel senso di favorire gli interventi e consentendoli, a determinate condizioni, nei centri storici anche frazionali, anticipando le norme del Piano Casa 2 Regionale, che di fatto non ha posto ulteriori limiti per gli ampliamenti della prima casa di abitazione. L'assessorato ha poi, con tempestività, anche attraverso confronti con tutte le forze politiche rappresentate nel Consiglio Comunale e le associazioni professionali e di categoria, sottoposto alla approvazione del Consiglio Comunale il Piano Casa 2 di cui alla Legge Regionale dell'8 luglio 2011. Piano Casa che è stato approvato dal Consiglio Comunale, all'unanimità, in data 28 ottobre 2011.

OPPORTUNITÀ E CONTENUTI DEL NUOVO PIANO CASA

Termini: scadenza prorogata al 30 novembre 2013

INTERVENTI EDILIZI DI AMPLIAMENTO (ART.2)

Ampliamenti possibili

È consentito l'ampliamento di edifici esistenti nei limiti del 20% del volume se destinati ad uso residenziale e del 20% della superficie coperta se adibiti ad usi diversi (commerciale, industriale, artigianale).

Ulteriore possibilità di ampliamento del 10% nel caso di utilizzo di energie rinnovabili con una potenza non inferiore ai 3 Kw. Per favorire lo sviluppo delle energie rinnovabili tale facoltà è concessa quando si realizzino i 3Kw per ogni nuova unità, compresa la preesistente.

Ulteriore possibilità di ampliamento del 15% per edifici residenziali che portino tutto l'edificio, compreso il preesistente, in classe B di prestazione energetica.

Limiti all'ampliamento

Nella zona Z.t.o A, nell'area oggetto di vincolo paesaggistico del centro storico del capoluogo, per gli edifici con destinazione industriale esistenti in zona A e per gli edifici con grado di protezione 1 e 2 (il grado 2 è escluso nel caso di centri storici frazionali).

Di fatto tali limiti riguardano solamente le aree del Castello e prospicienti lo stesso, di piazza Giorgione e delle Bastie e pochi fabbricati nei centri storici frazionali.

Nelle zone agricole l'ampliamento può avvenire, dove non è possibile o nel caso comprometta l'estetica del fabbricato esistente, costruendo un nuovo fabbricato o utilizzando annessi rustici non utilizzati, separatamente dal preesistente purché ad una distanza non superiore ai 50 metri e nella stessa proprietà.

Oneri ed incentivi

Non è previsto per l'ampliamento della prima casa di abitazione il pagamento dei contributi di costruzione; non sono previste facilitazioni per le abitazioni non di prima casa.

Per gli ampliamenti di immobili produttivi vi è la possibile riduzione del 25% del contributo di costruzione per necessità connesse alla propria azienda, previa presentazione di un piano di sviluppo che assicuri nei cinque anni successivi un incremento degli occupati.

RINNOVAMENTO DEL PATRIMONIO ESISTENTE (ART.3)

Possibili interventi

Demolizione e ricostruzione, anche par-

ziale, di edifici realizzati anteriormente al 1989 e legittimati da titoli abilitativi che necessitano di essere adeguati agli attuali standard qualitativi, architettonici, energetici, tecnologici e di sicurezza.

Limiti

Fino al 40 % del volume demolito per gli edifici residenziali e fino al 40% della superficie demolita coperta in caso di fabbricati adibiti ad altri usi.

L'applicazione è subordinata, per ampliamenti che superino determinate dimensioni, alla predisposizione di un Piano Attuativo e in ogni caso non è consentita la deroga alle disposizioni dei vigenti regolamenti Comunali in materia di standard urbanistici e distanze. Il limite del 40%, in particolari casi, può essere aumentato fino al 50%.

Altre disposizioni importanti del Piano casa 2 riguardano gli ampliamenti di fabbricati in zona impropria, gli interventi inerenti agli annessi rustici, con limiti per il non imprenditore a titolo principale e la concessione di ampliamenti zootecnici intensivi nelle zone ad elevata vulnerabilità ambientale e ZPS quale è l'area dei Prai di Godego.

Il cittadino e il professionista potranno consultare il testo completo approvato dal Consiglio Comunale, sul sito del Comune www.comune.castelfranco-veneto.tv.it o chiedere appuntamento ai funzionari comunali.



Novembre tempo di Bilancio

Con l'obiettivo di centrare il Patto di Stabilità è stato approvato l'assestamento di Bilancio per il 2011

Come ogni anno la scadenza di fine novembre, oltre ad essere il termine per l'ultimo assestamento di bilancio dell'anno, segna un importante momento di verifica dello stato di salute dei conti comunali e del raggiungimento dei principali obiettivi. Un obiettivo importante di questa amministrazione era quello di rientrare nel Patto di stabilità che l'amministrazione dell'ex sindaco Gomierato aveva sfondato nel 2009. Nel 2010 il rientro è stato ottenuto con un attento controllo della gestione che eliminasse sprechi e incentivasse investimenti capaci di ridurre la spesa corrente (ad esempio investimenti nel settore delle energie alternative e il corretto utilizzo a fini istituzionali del patrimonio comunale). Nel 2011 il rispetto delle norme del Patto, ancora più severe, ha richiesto una manovra di alienazione del patrimonio comunale che si è realizzato per una somma pari a 2.342,30 mila euro, peraltro ottenuta alienando principalmente lotti edificabili in una logica di gestione dinamica del patrimonio che vede il Comune valorizzare, anche attraverso gli strumenti urbanistici, i propri beni fondiari. Altresì, oltre l'attenta gestione del bilancio annuale, sono stati di aiuto i maggiori introiti derivanti dagli oneri di urbanizzazione, frutto della tempestiva revisione del Piano Casa uno e approvazione del Piano Casa due.

Il rispetto del Patto, in questa difficile situazione economica dell'Italia, non è un fatto secondario, perchè essere tra i Comuni virtuosi comporta e comporterà agevolazioni per gli stessi Enti locali. Ad esempio, il fatto che la passata amministrazione non abbia rispettato il

patto nel 2009, ci ha impedito di usufruire da parte della Regione Veneto del cosiddetto Patto di stabilità verticale che avrebbe consentito al nostro Comune di poter liquidare spese ulteriori per oltre 700000 € extra patto, con enorme vantaggio per le imprese che hanno eseguito lavori per il Comune e la possibilità di effettuare nuove opere. Anche in questo delicato momento di crisi il Comune ha comunque sostenuto le imprese stipulando convenzioni con i principali Istituti di Credito al fine di garantire linee di credito agevolato ai fornitori che vantano un credito certo ed esigibile nei confronti del Comune stesso.

Altro fatto importante realizzatosi in questo anno è stato l'avvio delle nuove norme di bilancio legate alle riforme federali e al federalismo municipale approvate dal Governo e fortemente volute dalla Lega Nord.

L'articolo 14 della Legge 5 marzo 2009 dispone, al fine di avviare un processo di piena autonomia finanziaria dei Comuni, la soppressione dei trasferimenti erariali e regionali, diretti al finanziamento di spese di qualsivoglia natura. Il decreto legislativo 14 marzo 2011 n. 23 recante norme in materia di federalismo municipale prevede a bilancio due nuovi capitoli di entrata che sostituiscono i vecchi capitoli dei trasferimenti statali e regionali:

- la compartecipazione sul gettito IVA;
- il fondo sperimentale di riequilibrio (FSR).

L'FSR stabilisce, in forma progressiva e territorialmente equilibrata, la devoluzione ai Comuni dei tributi immobiliari (parte del gettito dei tributi sui trasferimenti

immobiliari, imposte di registro, bollo affitti, cedolare secca sugli affitti, ecc). Il processo è in fase di avvio e andrà a regime nel 2014. Però già si sono visti i primi benefici per il Comune che in questa fase, con le nuove regole, ha avuto un incremento di assegnazione dei fondi pari ad € 200.000 circa.

La manovra di assestamento di fine anno non ha comportato variazioni significative al complesso dei finanziamenti per i diversi settori del Comune previsti dalla programmazione 2011.

Programmazione che non ha aumentato le tasse e le imposte locali, né il costo dei servizi, fatto salvo per l'adeguamento ISTAT e i trasporti scolastici e le mense, a fronte di un aumentato servizio per gli utenti. Servizi per i quali, comunque, il Comune si è fatto garante di un maggior finanziamento.

Nel bilancio 2011 sono state fatte salve le spese per il settore sociale, la cultura, lo sport, per l'utilizzo degli impianti da parte delle società sportive e per gli interventi di manutenzione ordinaria di strade, patrimonio scolastico e comunale. Chi leggesse con continuità le cronache dei quotidiani locali vedrebbe ogni giorno segnali preoccupanti di tagli ai servizi in diversi Comuni per far quadrare il bilancio. Questo a Castelfranco Veneto non è avvenuto, anche se il nostro Comune ha subito anch'esso i tagli dei trasferimenti già previsti da Tremonti e che potrebbero essere ancor di più inaspriti dal nuovo Governo "Monti".

Comunque noi non ci spaventiamo. Teniamo la barra dritta di una efficace azione amministrativa che prevede un controllo di gestione, una riqualificazione della spesa con investimenti in quei



www.pellizzari.tv

Il gruppo fa la differenza!

Noi continuiamo a investire...

Impianti elettrici

fotovoltaico

tecnologie di sicurezza

Sede e magazzino a: Castello di Godego, via Trento - Tel. 0423 469718 - Fax 0423 768715 - e-mail: info@pellizzari.tv

Show room a: Castelfranco Veneto, via San Pio X, 56 - Tel. 0423 724387 - Fax 0423 740839 - e-mail: sicurezza@pellizzari.tv



TABELLA 1 - QUADRO RIASSUNTIVO DEL BILANCIO (ASSESTATO DEFINITIVO AL 30 NOVEMBRE 2011)

QUADRO GENERALE RIASSUNTIVO			
ENTRATE		SPESE	
Titolo I: Entrate tributarie	15.094.785,10	Titolo I: Spese correnti	21.930.653,36
Titolo II: Entrate da contributi e trasferimenti correnti dello Stato, della Regione e di altri enti pubblici	3.099.845,78	Titolo II: Spese in conto capitale	4.880.090,14
Titolo III: Entrate extratributarie	4.171.629,21		
Titolo IV: Entrate da alienazioni, da trasferimenti di capitale e da riscossioni di crediti	5.439.762,75		
Titolo V: Entrate derivanti da accensioni di prestiti	292.367,30	Titolo III: Spese per rimborso di prestiti	1.508.183,89
Titolo VI: Entrate da servizi per conto di terzi	6.740.000,00	Titolo IV: Spese per servizi per conto di terzi	6.740.000,00
TOTALE	34.838.390,14	TOTALE	35.058.927,39
AVANZO DI AMMINISTRAZIONE 2010 APPLICATO	220.537,25	DISAVANZO DI AMMINISTRAZIONE 2010 APPLICATO	
TOTALE COMPLESSIVO ENTRATE	35.058.927,39	TOTALE COMPLESSIVO SPESE	35.058.927,39

settori capaci di creare reddito e di diminuire la ingente spesa energetica. Già nel 2011, per interventi fatti in alcune scuole con pannelli fotovoltaici, si sono realizzati proventi per la produzione di energia. Inoltre è previsto il controllo della evasione fiscale e dei benefici ai meno abbienti, favorendo veramente i privati e le imprese che hanno più bisogno. In questa fase nuova del federalismo fiscale occorre da parte di tutti un maggior senso civico sapendo che una parte, oggi certa, del gettito fiscale non finisce più nel "calderone romano" ma va finanziare direttamente il bilancio comunale.

ASSESTATO DEFINITIVO 2011		
01	Personale	6.128.300,00
02	Acquisto beni di cons. e materie pr.	617.200,00
03	Prestazioni di servizi	8.179.361,29
04	Utilizzo di beni di terzi	100.030,00
05	Trasferimenti	4.762.052,05
06	Interessi passivi e oneri finanziari	1.277.279,86
07	Imposte e tasse	449.950,00
08	Oneri straordinari gestione corr.	31.080,96
09	Ammortamenti di esercizio	-
10	Fondo svalutazione crediti	
11	Fondo di riserva	385.399,20
TOTALE SPESE CORRENTI		21.930.653,36

Estetica Stefania

di Stefania Masiello

- epilazione
- solarium
- trucco spose
- cosmesi eubiotica
- trattamenti personalizzati viso e corpo
- applicazione dello smalto permanente

Via Damini, 43B - 31033 Castelfranco V.to (TV) - Tel. e Fax 0423 737547 - Cell. 349 3847121

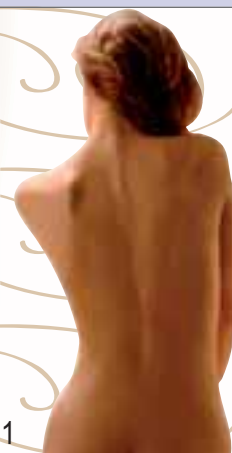

Polizia municipale: tanti interventi per la collettività

SI CHIUDE UN ANNO INTENSO PER IL CORPO DEI VIGILI URBANI IMPEGNATI NEL PATTUGLIAMENTO STRADALE, CONTROLLI SERALI ED A TUTELA DELL'AMBIENTE

Il comando di Polizia municipale cittadino ha intensificato durante il 2011 l'attività di pattugliamento in orario serale (sino alle ore 24 ed a volte sino alle primissime ore del mattino) tanto per l'attività di pattugliamento stradale quanto per il controllo di pubblici esercizi ed il supporto a manifestazioni che rendono Castelfranco Veneto una Città viva.

Nel supporto agli eventi cittadini si inserisce la proficua collaborazione con il Nucleo di Volontariato e Prote-

zione Civile dell'Associazione Nazionale Carabinieri, un supporto attivo in occasioni delle grandi manifestazioni come la podistica Maratona della Castellana.

Nel controllo serale, dati alla mano rispetto alle 47 serate con 152 turni svolti nel 2010, nell'anno che si sta chiudendo le serate son state 70 con oltre 200 turni individuali di servizio. Una copertura del servizio resa possibile grazie ad una precisa volontà dell'Amministrazione ed una riorganizzazione interna ai turni di servizio del personale di Polizia Municipale. Particolare attenzione è stata posta al controllo alcolimetrico dei guidatori con l'utilizzo dell'"Alcol Blow" un precursore elettronico che senza dare i valori consente, in pochi secondi, di fornire un primo dato circa la presenza di alcol nel sangue e quindi evitare



fraccaro DAL 1932

PASTICCERIA FRACCAPO DAL 1932

L'Arte del Dolce per Tradizione

www.fraccarodolciaria.it

1932-2012
80° anniversario

Dolciaria Fraccaro - Via Circonvallazione Ovest, 25 - Castelfranco Veneto (TV) - Tel. 0423 491421

Spazio Aziendale aperto al pubblico dal lunedì al venerdì: 8.15 - 12.15 / 15.45 - 18.45. Sabato 8.30 - 12.00

The advertisement features a group of people sitting in front of a vintage delivery van. The van has 'Spumadoro FRACCAPO' written on its side. The background is decorated with Christmas ornaments and a large, decorated cake (panettone) in the foreground.

la procedura dell'etilometro in modo indiscriminato.

Oltre 400 i controlli effettuati con risultati che confortano nell'educazione di chi si pone al volante senza assumere alcol.

Attenzione poi è stata posta nel controllo del rispetto dei limiti di velocità, con 200 ore di pattugliamento delle strade cittadine con l'ausilio del Telesar e del Velomatic, la nuova apparecchiatura acquistata dal Comune nel corso dell'anno.

126 sono state le infrazioni riscontrate (dato al 30/11) ben superiori alle 67 dell'anno precedente, con emblematico il ritiro della patente ad un utente che percorreva via Colombo a 107 km/h. Il servizio di controllo è stato effettuato in Centro Città ed in tutte le frazioni.

Nello specifico: via Carpani, via Bella Venezia, via Per Resana, via Panigaia, via Brenta, via Sile, via Castellana, via Malvolta, via Ponte Legno, via Postioma S. Floriano, via Ca' Rossa, via Lovara, via Picò, via Valsugana, via Loreggia di Salva Rosa, via Larga e via Soranza.

Accanto all'attività di verifica serale e del pattugliamento stradale, nel 2011 particolare importanza è stata dedicata anche al controllo dei rifiuti in sinergia con il consorzio TV3. Decine le violazioni riscontrate e nella maggioranza dei casi riguardanti per la mancata stipula del contratto per lo smaltimento dei rifiuti.

L'inciviltà di alcuni nell'abbandono di rifiuti spesso finisce in sanzioni ammi-



nistrative (come nel caso degli ecovandali pizzicati durante la giornata ecologica) o denunce penali.

È questo il caso di un esercente del centro Città che incurante, alla chiusura dell'esercizio, gettava i rifiuti della giornata nei canali d'acqua.

Sorpreso da un residente che ha segnalato il tutto alla Polizia Locale, dopo alcune serate di appostamento con agenti in borghese, è stato fotografato nella vile azione e successivamente denunciato all'autorità giudiziaria.

Oasi del sale

il mare in una stanza



Per informazioni e prenotazioni:

OASI DEL SALE

Castelfranco Veneto (TV) - via Francia, 6

Tel. 0423 080626 - Cell. 335 6150957

info@oasidelsale.com

www.oasidelsale.com



I benefici di tre giorni di mare in 30 minuti di seduta.

COS'È LA STANZA DEL SALE

La stanza del sale "Aerosol" è un vero aerosol naturale, la somministrazione di sale medicale di roccia purissimo a dimensione controllata. **Non è un trattamento medico ed è consigliato a tutte le età.**

L'HALOTERAPIA PORTA UN NATURALE BENEFICIO PER:

- sinusiti, tonsilliti e faringiti
- bronciti asmatiche
- malattie polmonari ostruttive
- infezioni dell'apparato uditivo, oiti
- raffreddori di origine allergica

- trattamento di adenoidi e tonsille
- sindrome delle apnee ostruttive nel sonno (russare)
- psoriasi
- dermatite atopica
- stress e instabilità nervosa
- ansia, insonnia

NELLE STANZE DEL SALE CONTRO LO SMOG

L'haloterapia nei centri benessere cittadini è come un weekend al mare: mitiga gli effetti delle tossine da inquinamento atmosferico nell'apparato respiratorio.



UN AMBIENTE IDEALE ANCHE PER I BAMBINI

La stanza del sale, ricreando una umidità e una temperatura ottimali offre anche a loro la possibilità di curarsi, divertendosi. Sarà per i bambini una sorta di aerosol naturale fatto per gioco.

energynord

AL SERVIZIO DEL FOTOVOLTAICO



per un'energia
più pulita
made in germany

REALIZZAZIONE IMPIANTI CHIAVI IN MANO

PROFESSIONALITÀ

SUPPORTO AGLI INSTALLATORI

CONSULENZA PROGETTUALE

CONSULENZA SU PRODOTTI FINANZIARI ED ASSICURATIVI

TEL/FAX +39 0423 760002 - www.energynord.it

VIA MUSON, 12 - 31030 CASTELLO DI GODEGO (TV)

Cultura e dintorni

Tante e di spessore le proposte culturali nella seconda parte dell'anno



GIANCARLO SARAN
Assessore
alla cultura,
al turismo,
all'identità veneta

La stagione culturale cittadina è scorsa assai varia, per diversità di tematiche, eventi, luoghi stessi in cui si sono svolti.

Nel passaggio dalla primavera all'estate, nella Galleria del Teatro, si sono alternate la mostra fotografica "Seta, from north east to east" del gruppo culturale "Ostrega in Tour" e poi quella pittorica di Maria Teresa Squizzato. Il 22 giugno ha visto nuovamente giungere nella Città di Giorgione i cinque finalisti del **Premio Campiello**. Appuntamento di eccellenza, considerato che i finalisti in tournée hanno toccato solo 10 piazze di livello nazionale (Milano, Cortina, Punta Ala, Spello, etc.).

Condotta magistralmente dal giornalista Antonio Di Lorenzo, la serata ha permesso al pubblico di conoscere direttamente i protagonisti dell'estate letteraria nazionale e, già dalla se-



Un divertito Andrea Molesini ascolta l'estemporaneo Vittorio Sgarbi "visitatore per caso"



Marco Ballestracci è l'ideatore di **Bolasco Legge**, qui con Ernesto Ferrero, Direttore del Salone del Libro di Torino

rata del Teatro Accademico, si intuiva che Andrea Molesini, con il suo "Non tutti i bastardi sono di Vienna" avrebbe fatto man bassa di premi (oltre a vincere il Campiello, si è aggiudicato anche il Premio Comisso, ed altri riconoscimenti minori).

Estate letteraria, non c'è che dire, nella nostra Città, considerata la prima edizione di **Bolasco Legge**, nata da una fortunata intuizione di Marco Ballestracci, bluesman e scrittore di talento. Nelle suggestive ed inimitabili atmosfere del Parco si sono alternate, per tre sere, riflessioni letterarie e musicali, a suon di jazz e blues, naturalmente.

L'estate di Bolasco è stata partico-

larmente ricca. Nell'ambito di Veneto jazz è stata ospite una delle voci più affascinanti del panorama musicale internazionale, Sarah Jane Morris, rossa irlandese, dalla voce roca inconfondibile "black voice", voce negra, come amano dire i suoi fan.

Tuttavia la grande novità è stata la riapertura, parziale, della Villa, nella fattispecie del magnifico Salone delle Feste. Due mostre di Pittura: una dall'accattivante tema "**Gustarte**", binomio tra pittura ed ispirazioni gastronomiche, e l'altra una collettiva, "**Bolasco Dipinge**", del circolo Barbarella, il cui Maestro è Angelo Gatto, le cui opere erano interamente ispirate dagli scenari che Parco e Villa hanno offerto agli artisti e i cui proventi della vendita sono andati al progetto di recupero delle Statue della Cavallerizza. Statue che hanno già visto un primo intervento concreto grazie al Rotary Club di Castelfranco-Asolo, con il quale è stato possibile attuare una prima indagine preliminare per verificare lo stato di degrado delle



Antonio Di Lorenzo conduce la serata con i cinque finalisti del Campiello 2011



Sarah Jane Morris firma la petizione per Bolasco



I pittori della collettiva Gustarte entro il Salone delle Feste

48 statue settecentesche del Marina-
li ai fini di un progetto più ampio di
restauro.

Grande successo per **"Accordions & friends"**, una jam session a tutta arte (voci e musica) dove, grazie al talento del M.to Claudio Cecchetto, si sono dimostrate le grandi capacità da parte della fisarmonica di poter dialogare con gli altri strumenti e con voci diverse.

Nelle quattro domeniche di luglio il

pubblico ha affollato in maniera crescente la Sala delle Feste, in un unicum di arte e bellezza che ha pochi eguali.

Queste tre manifestazioni hanno permesso di rendere di nuovo usufruibili gli interni di Villa Revedin Bolasco per

ben 12 fine settimana, cosa che non avveniva da più di 20 anni.

Come vivace è stata l'estate cittadina entro le Mura, grazie ad una fortunata iniziativa **"La Musica al centro"**.

Scenari sempre diversi, dalle volte delle Torre civica a Piazzetta Guidolin, passando per il sagrato del Duomo.



Le statue della Cavallerizza: primo intervento grazie al Rotary Club Castelfranco-Asolo



Grande successo per i concerti in Villa "Accordions & Friends"

 **Adriatica Strade** 
COSTRUZIONI GENERALI S.R.L.

Via Circonvallazione Est, 5 - Castelfranco Veneto (TV)
Tel. 0423.497956 - Fax 0423.720923
www.adriaticastrade.com · adriaticastrade@adriaticastrade.com

 CQOP SOA
CONTRATTORI QUALIFICATI OPERE PUBBLICHE



 ICMQ

 ICMQ



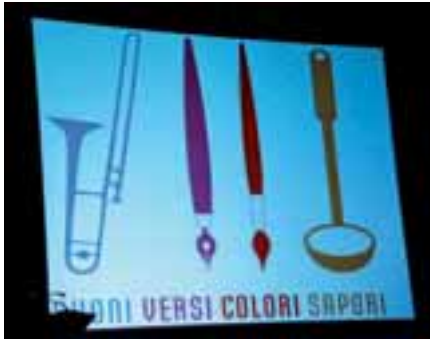

Il tutto grazie alla straordinaria sinergia con la neonata associazione "Dentro Centro" (gli operatori commerciali entro il castello), il Conservatorio A. Seffani e Veneto Jazz.

Come da tradizione, la ripresa del dopo vacanze è stata allietata dalla quinta edizione di "Suoni, Versi, Colori, Sapori", un melting pot artistico giunto alla quinta edizione, dovuto alla straordinaria sensibilità e "capacità di fare squadra" di Roberto Scalabrin.

Tra i top da ricordare, una bellissima pubblicazione con testi e musica che raccontava l'intera rassegna e il primo appuntamento, un intenso omaggio a Giacinto Cecchetto, coralmemente salutato, oramai "ex", dagli artisti e dalla città tutta.

La stagione autunnale è partita a passo di carica, con appuntamenti molto importanti per la vita culturale della città.

A metà settembre uno straordinario concerto ha visto protagonista Villa Chiminelli a S. Andrea O. M. L'occasione era ghiotta. La presentazione del libro del violoncellista **Mario Brunello** "Fuori con la Musica".

La lettura dei brani dei capitoli straordinari della vita di questo artista.

Le musiche, varie e diverse, eseguite da docenti e allievi del Conservatorio



Serata "Brunello" a Villa Chiminelli: da sinistra l'Assessore Giancarlo Seran, il Direttore Paolo Troncon, Stefano Benzi, Mario Brunello, Simonetta Benetollo



Il Sindaco Luciano Dussin e tutta la Giunta hanno voluto ringraziare Giacinto Cecchetto per il suo lunghissimo servizio alla Città



Roberto Scalabrin e Giusto Pio nella serata omaggio a Giacinto Cecchetto

Lo stile
che distingue

Tende Battaglia

Tende d'arredo
e da sole

CASTELLO DI GODEGO (TV)
Via Leonardo da Vinci, 18
Tel. e Fax 0423 467918
www.tendebattaglia.it

**BATTAGLIA MOSÈ
RIPARAZIONE
ELETTRODOMESTICI**
CASTELLO DI GODEGO (TV)
Via Enrico Fermi, 2M
Tel. e Fax 0423 468127
Cell. 347 0927731



Villa Chiminelli a S. Andrea O. M.



Ca' Amata nel cuore del Golf Club a 18 buche



Roberto Scalabrin è l'inventore, promotore, cioè tutto di "Suoni, Versi, Colori, Sapori"

diretto dal M.to Paolo Troncon. L'atmosfera impareggiabile della villa cinquecentesca, protagonista viva, ha reso la serata tra gli eventi che verranno ricordati a lungo dagli oltre duecento spettatori.

Le Ville del Giorgione, tra l'altro, è una nuova idea lanciata nell'annuale convegno sul Turismo promosso dall'assessorato.

Si tratta delle sette ville che gravitano attorno a Castelfranco Veneto, di epoca palladiana e post palladiana. Tutte già aperte e usufruibili al pubblico.

Un ideale circuito tra arte e storia che sarà un forte attrattiva per chi vorrà venire a conoscere la Città del Giorgione e i suoi dintorni. Il tema verrà presentato più avanti in maniera più completa ma l'interesse che sta già destando è tale che è stato anche argomento di una lezione universitaria presso un Master di Cà Foscari e di una probabile Tesi di Laurea.

Quando si parla di Ville il pensiero non può che correre a Villa Revedin Bolasco e al suo Parco.

**Impianti Civili
Industriali e
Climatizzazione**

IRRIGAZIONE

RISCALDAMENTO

CONDIZIONAMENTO

PANNELLI TERMICI

SANTARI

IMPIANTI
ASPIRAPOLVERE

Via Loreggia, 33
Castelfranco
Veneto (TV)
Cell. 338 2310824

SI.TO. TERMIDRAULICA s.a.s.
di Simone Torresan & C.



Alcuni scorci della mostra dedicata a Parco e Villa Revedin Bolasco

La Mostra **"Conoscere Bolasco, Ieri, Oggi! Domani?"**, inaugurata da un Convegno e corredata da un catalogo che è un'autentica opera d'arte, ha avuto uno straordinario successo di pubblico, nonché di attenzione dei media. Della durata di tre mesi, dopo due era già stata vista da oltre 5000 visitatori. Curata magistralmente da Giacinto Cecchetto (in sinergia con Otium arti compositive), è stata il

suo canto del cigno, dopo trentanni al servizio della Città come direttore della Biblioteca e del Museo.

Altri eventi hanno fatto da corollario all'autunno castellano, con un ciclo di incontri dedicati a Bepi Mazzotti (il papà delle "Ville Venete") nel trentesimo della scomparsa e due incontri "Storie di Ville", tesi a raccontare il recupero di Ville che sembravano con-

dannate all'oblio.

Villa Pisani, a Strà (progettata tra l'altro da Francesco Maria Preti) e Villa Vescovi, a Torreggla, sui Colli Euganei. Serate di buon auspicio per il recupero di Villa e Parco Bolasco, tanto è vero che, dopo molti anni, finalmente si comincia a intravedere la luce in fondo al tunnel.

Ma, di questo, ne parleremo nelle prossime puntate.

Porte, Finestre, Scuri e Portoncini

CQOP SOA
Certificazione Qualità dei Servizi



SILVESTRI
SERRAMENTI

Silvestri S.r.l. via Caprera, 52 31030 Castello di Godego -TV- Italy
tel. +39 0423 469848 r.a. fax +39 0423 768827
www.silvestrifratelli.com e-mail: info@silvestrifratelli.com

La salvaguardia del suolo passa per la prevenzione

Attivato il piano di controllo e pulizia delle caditoie e canali ricettori per lo scolo delle acque

Oltre un decennio è trascorso dall'ultima serie di interventi di pulizia e manutenzione delle caditoie, dei pozzetti e dei canali fondamentali di scolo delle acque bianche cittadine. Troppi anni son trascorsi con un clima che sta cambiando e che negli ultimi tempi riserva temporali forti e di breve durata che riversano al suolo grandi quantità di acqua (le cosiddette bombe d'acqua). L'Amministrazione comunale ha valutato così di intervenire predisponendo un progetto organico di cura delle vie di scolo dell'acqua. Ad oggi son state interessate 60 strade comunali ed i lavori hanno riguardato il lavaggio delle condotte, la pulizia da radici infestanti e piccole operazioni come la costruzione di nuovi pozzetti o la sostituzione di caditoie. Le vie oggetto di questo primo intervento per un totale di 1721 caditoie sono: Via Bellini, Serato,

Piazza Giorgione, Sartori, Dell'economia, Muson dei Sassi, P. Piazza, Romanina, Capitello, Delle Rose, Mazzotti, Salvo D'acquisto, Castellana, Della Grotta, Marco Polo, Falier, Boschetto, Natisone, Danelli, Vicolo S. Antonio, Parcheggi Media Treville e Chiesa, Della Selva, Staizza, Borgo Pieve, Corso 29 Aprile, Bonifacio, Marin Sanudo, Vespucci, P.zza Masaccio, Trieste, Friuli, Olmi, Levico, Caldonazzo, Vivaldi, S. Giorgio, Foscolo, Giotto, Monte Civetta, S. Pio X, Pigafetta, Enego, Marco Moro, Montebelluna, Salvar, Storta, Ponchini, Monte Piana, Verdi, Catalani, Pergolesi, Serato, P.zza 24 Maggio, per Salvatronda, Piazza TN-TS, Pio X, Donatori Di Sangue, Steffani, Puppatti, V.le Italia e via Brolo. In convenzione con la Ditta Contarina spa sono stati eseguiti interventi sul territorio comunale su ulteriori 3234 caditoie.



CARROZZERIA
SANGIORGIO

www.carrozzeriasangiorgio.net

la tua **auto**, in mani **fidate**.

OLTRE
35
ANNI DI
PROFESSIONALITÀ



Carrozeria
Autorizzata



CARROZZERIA SAN GIORGIO srl

VIA SAN GIORGIO, 102 - 31033 CASTELFRANCO VENETO (TV) - TEL. 0423 49.18.69 - FAX 0423 49.40.25
info@carrozzeriasangiorgio.net - www.carrozzeriasangiorgio.net

Via Forche: avanti così!

Proseguono i lavori di costruzione del collegamento tra via Forche e via De Amicis



ROMEO ROSIN
Assessore ai lavori pubblici, alla protezione civile

Proseguono di buona lena i lavori di realizzazione della Strada di collegamento tra via Forche e via De Amicis. A fine novembre sono stati eseguite tutte le demolizioni e gli scavi di sbancamento, sia della nuova sede stradale che per gli allargamenti delle sedi stradali esistenti, compresa l'intersezione con via Borgo Padova (ove è prevista la costruzione di una rotatoria) sono state completate.

Sono inoltre state ultimate le opere in cemento armato sia per le strutture portanti le barriere fonoassorbenti ubicate lungo l'asse principale, sia per i nuovi muri di recinzione che delimitano le aree espropriate, e la posa in opera della nuova rete dell'acquedotto lungo il nuovo asse principale (collegamento via Alfieri-via Malvolta).

I lavori incentrati sul completamento della posa in opera delle tubazioni

per lo smaltimento delle acque meteoriche lungo la nuova sede stradale; la posa in opera dei manufatti per la dispersione delle stesse acque (sistema di pozzi disperdenti) è stata ultimata. In parallelo proseguono gli scavi dei fossati laterali di guardia ed il completamento dei cavidotti per l'interramento delle reti Reti Telecom, Enel ed illuminazione pubblica lungo il nuovo asse stradale ed inoltre la stesa dello strato di fondazione stradale.

A breve saranno invece avviati i lavori di posa del tratto di fognatura nera previsto lungo via Alfieri e, a seguire, le lavorazioni lungo via de Amicis, tra le quali la più significativa, per impatto sull'utenza, sarà il rifacimento della rete di acquedotto.

In base al cronoprogramma dei lavori, il quale è stato aggiornato prevedendo il recupero del ritardo determina-

tosì nelle fasi iniziali del cantiere, e tenuto conto di alcune integrazioni il cui inserimento è allo studio, si prevede che la fase esecutiva si concluda entro il mese di maggio 2012.



arte orafa di Luigi Cassolato

Oro che passione..!

Eseguiamo nuovi gioielli fatti con il vostro oro usato anche su idea o progetto del cliente

una tradizione dal 1971

Buone Feste

Castelfranco Veneto - Via Puccini, 2/c - 0423.495151
www.luigicassolatogioielli.com

Interventi a servizio della città

Nuove rotonde e piste per una maggior sicurezza, interventi su strade, nuova segnaletica



ROTORIA B.GO TREVISO - VIA DELLA CERVA - VIALE ITALIA

È stata messa in sicurezza la viabilità in prossimità dell'incrocio citato, mediante la realizzazione di una mini rotonda sormontabile, con delimitazione del senso rotatorio con faretto a led, inseriti nel porfido; con lo stesso progetto è stata disciplinata la sosta in particolare in B.go Treviso e via della Cerva.

ROTORIA B.GO PADOVA - VIA MALVOLTA

È stata messa in sicurezza la viabilità in prossimità dell'incrocio citato, con la realizzazione di una mini rotonda con corona sormontabile, sono stati realizzati 2 attraversamenti pedonali, uno sulla SR 245, con aiuola salvapedoni, ed uno su via Malvolta.

STESA PAVIMENTAZIONE DRE-

NANTE SOTTOPASSO DI VIA CERCHIARA

È stata messa in sicurezza la viabilità in corrispondenza del suddetto sottopasso, in quanto il rifluimento delle acque di falda sulla carreggiata stradale nella stagione invernale formava del ghiaccio, generando situazioni di pericolo per la viabilità.

INSTALLAZIONE POMPE SOTTOPASSO DI VIA DEL COMMERCIO

Causa l'innalzamento delle falde acquifere, si è reso necessario installare un impianto fisso di sollevamento acque, completo di allarmi per gli utenti del tratto di strada citato in caso di eventuale allagamento.

ESPURGO E RIQUALIFICAZIONE FOSSATI STRADALI E DI SCARICO E TRATTI TOMBINATI

Per ovviare ad allagamenti di strade

e proprietà private sono stati eseguiti lavori di espurgo, rettifica e riqualificazione di fossati, e tombotti, anche su segnalazione di cittadini interessati ad anomalo funzionamento del deflusso delle acque (via Viscon, via S. Francesco d'Assisi, via Stradazza, via Cerva, via Brugnari, via Calcara, via per Resana, via Cornola, via Danelli, via Pavanische, via per S.Marco, via Lovara, tombotto via delle Forche - via della Grotta, via S. Giorgio (vari interventi), espurgo fanghi fossi in corrispondenza griglia ponte Ca' Duodo. Sono stati sagomati inoltre i due canali recettori delle acque meteoriche di Campigo e di San San Giorgio.

TOMBINAMENTO TRATTO DI FOS- SO IN B.GO TREVISO

Si è provveduto alla tombinatura di un tratto del fossato; nell'ambito dei lavori è stato pure eseguito un intervento per rendere ispezionabile il tombotto lungo via C. Colombo.

REALIZZAZIONE PERCORSO PEDONALE IN VIA PUCCINI

È stato eseguito un percorso pedonale in corrispondenza del parcheggio prospiciente le scuole elementari per permettere il transito dei pedoni in sicurezza in particolare durante l'entrata ed uscita degli alunni dalla scuola.

POTENZIAMENTO SEGNALETICA DIVIETO TRANSITO AUTOCARRI NELLE ZONE DI CAMPIGO E TREVILLE

Sono in corso i lavori di potenziamento della segnaletica.

DEFAM
di DE FAVERI MARIO

Via della Cooperazione, 19 - Z.I.
Castelfranco Veneto (TV)
Tel. 0423 723441 - Fax 0423 770105
Cell. 336 458259 - www.defam.it
e-mail: info@defam.it

- CANCELLI
- RECINZIONI
- INFERRIATE
- SCALE
- LAMPADARI
- ACCESSORI PER CAMINETTI E BARBEQUE
- ARREDAMENTO ESTERNO



MANUTENZIONE STRAORDINARIA SEGNALETICA STRADALE ANNO 2011

I lavori sono ultimati, in particolare il progetto ha visto il rifacimento della segnaletica orizzontale in prossimità di scuole, incroci e attraversamenti pedonali, delle linee di margine sulle strade di collegamento, con particolare attenzione alla stesa di vernice ad alta rifrangenza sulle strade a sud del Comune, molto spesso avvolte da nebbie autunno-invernali.

MANUTENZIONE ORDINARIA STRADE COMUNALI

Dovendo armonizzare i vari interventi necessari alla manutenzione ordinaria nelle strade e infrastrutture stradali, ed assicurare un pronto intervento in caso di incidenti e/o neve e ghiaccio, a cura del servizio manutenzioni del settore tecnico è stato predisposto un progetto generale comprendente l'esecuzione di lavorazioni e di servizi che sinteticamente si riassumono in: chiusura di buche con asfalto a freddo e a caldo, inghiaatura delle strade bianche, piccoli interventi di asfaltatura; manutenzione della rete acque bianche; espurgo condotte e pozzetti sifonati,



sistemazione chiusini e caditoie, pulizia griglie sottopassi e canali, pulizia paratoie; interventi di ripristino della sicurezza stradale, compromessa dal verificarsi di incidenti; ripristino segnaletica orizzontale e verticale in caso di manomissioni e/o incidenti, posa segnaletica per manifestazioni; trattamento delle strade con antighiaccio e pulizia dalla neve a seguito precipitazioni; interventi urgenti in caso di incidenti stradali, per esondazioni di canali, o a seguito di "fortunali", per il ripristino della viabilità; lavaggio strade per il risanamento dell'aria; pulizia strade con spazzatri-

ce meccanica e/o a mano; sistemazione banchine stradali, sistemazione e ripristini di pavimentazioni in porfido o acciottolato e risagomatura fossati.

La durata dell'appalto è prevista in anni 4 a partire dal 2012 con scadenza al 31.12.2015 ed è esteso a tutto l'arco della giornata (24 ore). È già stata individuata la ditta appaltatrice mediante gara "europea", con procedura aperta, con aggiudicazione mediante il criterio dell'offerta economicamente più vantaggiosa. Questa modalità, prevista dalla normativa in materia, prevede che i parametri di valutazione dell'offerta non siano solamente il ribasso percentuale proposto dalla ditta partecipante da applicare alla base d'asta, ma anche altri parametri come la qualità dell'azienda, la proposta tecnica di manutenzione offerta, le garanzie offerte, le metodologie proposte, ecc., ecc., tutti parametri che sono stati valutati da una Commissione di esperti appositamente nominata. La sommatoria del punteggio assegnato alla qualità della proposta e a quello assegnato alla proposta economica, ha permesso alla commissione di individuare la ditta appaltatrice aggiudicataria del servizio in questione.



COLOR FANTASY

di PIVATO Alessandro

Esperienza e passione
per la realizzazione di
pitture e decorazioni
per le Vostre abitazioni!



Via Cerchiara, 37/B
31033 Salvatronda di Castelfranco Veneto (TV)
Cell.: 348.3545167 - e-mail: mariopivato@libero.it



Regolamento comunale

per la difesa dell'assetto idraulico del territorio

La tutela dell'ambiente sta sempre più assumendo carattere di primaria importanza e nel suo ambito rientra la salvaguardia del territorio comunale dal rischio idraulico.

L'intensificarsi dei fenomeni temporaleschi caratterizzati sempre più da precipitazioni abbondanti (effetto bomba), mette in crisi il sistema di smaltimento e deflusso delle acque meteoriche. La necessità di intervenire per ripristinare nella configurazio-

ne originaria le situazioni modificate ed anomale (tombinamenti abusivi, aratura del terreno fino al confine stradale, scarsa pulizia, inesistente manutenzione...) richiede il supporto di uno specifico regolamento che disponga ed assicuri l'osservanza di regole e di ogni altra disposizione normativa, emanata anche da altri soggetti, finalizzate alla tutela, conservazione e gestione dell'assetto idraulico del territorio comunale.

Pertanto il Comune si sta dotando di uno specifico regolamento volto a disciplinare le attività assegnate dalla normativa vigente in materia di regimazione idraulica, ai soggetti pubblici e privati interessati alla manutenzione, esercizio e custodia delle opere idrauliche appartenenti al sistema di scolo e smaltimento delle acque del proprio territorio. È prevista la sua approvazione entro la fine dell'anno.

Gli uffici dei Lavori Pubblici presto nella nuova sede

In ultimazione la sede della centralissima via Preti che ospiterà gli Uffici ora nella zona direzione Giardini del Sole



per obiettivo quello di razionalizzare gli spazi e migliorare l'utilizzo dei vani interni. L'intervento consiste nella demolizione di alcune pareti divisorie interne e nella costruzione di nuove pareti in cartongesso, nell'apertura di nuove porte dal vano scale verso i nuovi uffici - peraltro già presenti nel progetto originario -, nella tinteggiatura completa di tutti i vani interni, nell'installazione di un nuovo parapetto per il vano scala da eseguire secondo normativa, l'adeguamento dell'im-

pianto elettrico alle nuove esigenze, come pure degli adattamenti dell'impianto termico. È inoltre in corso il collegamento in fibra ottica tra il data center ubicato nel palazzo municipale e la nuova sede del Settore Tecnico nonché la predisposizione di un adeguato cablaggio della rete interna fonica/dati ed elettrica. Il cambio sede oltre ad avvicinare gli uffici comunali ridurrà le spese correnti energetiche di bilancio. Saluti.

Rosin Romeo

Il settore Tecnico - servizi Manutenzioni e Opere Pubbliche avrà presto una nuova sede. Per adattare l'edificio di via F.M. Preti denominato "ex Don Ernesto Bordignon" all'utilizzo da parte del Settore Tecnico - Servizio Manutenzioni ed Opere Pubbliche del Comune, è stato redatto a cura del servizio Manutenzioni il progetto di sistemazione. I lavori tutt'ora in fase di realizzazione, hanno



PASETTI *Car*

GUIDOLIN CAR SERVICE

- VENDITA AUTO NUOVE
FORD - MAZDA
- ASSISTENZA
- VENDITA USATO MULTIMARCA
- NOLEGGIO AUTO E
VEICOLI COMMERCIALI

T 0423.493021

www.pasetticar.it



via per San Floriano, 56 31033 Castelfranco Veneto - TV



Vieni anche tu in Protezione Civile

Attiva la campagna di adesione al nuovo gruppo comunale di Protezione Civile rivolto a chi ama il prossimo e la propria Città



L'Amministrazione comunale ha intrapreso il cammino di creazione del Gruppo di Protezione Civile comunale da affiancare ai gruppi di volontariato presenti sul territorio e che nel passato si sono distinti in numerose occasioni non ultima l'alluvione del novembre 2010.

Il gruppo di protezione civile ha per base il puro spirito di volontariato e concretizza anche con semplici gesti l'amore e la disponibilità verso il prossimo. Molti Paesi esteri ci invidiano la forza ed il collante che unisce le persone nel momento del bisogno o nelle calamità naturali, negli ultimi anni sin troppo frequenti in un territorio che si trova improvvisamente fragile. All'Amministrazione spetta il compito di organizzare questa preziosa ricchezza che è il volontariato, renderla professionale fornendo le principali nozioni (questo avviene per mezzo di corsi, aggiornamenti ed esercitazione) e dotarla di attrezzature e materiali idonei a seconda delle specificità. L'attività del Gruppo che va a costi-

tuirsi passa per incontri e momenti di condivisione, di servizio al territorio in vari eventi o iniziative e nella sempre pronta disponibilità alla chiamata.

Per maggiori informazioni o dare la propria disponibilità si può contattare l'ufficio Protezione Civile al nu-

mero **0423.735750** o inviare una e-mail all'indirizzo **comune@comune.castelfranco-veneto.tv.it**.

Stendi la mano alla Protezione Civile, dai il tuo contributo alla tua Città.



 **Euroemmebi**

ARTIGIANATO, RESTAURO E PERSONALIZZAZIONE
DI INTERNI ED ESTERNI



EUROEMMEBI di Bertolo Marco
Via Passerella, 25 - 31033 Castelfranco Veneto (TV)
Tel. 0423 451263 - Cell. 347 0508427 - Cell. 339 8382708
ufficio@euroemmebi.com - www.euroemmebi.com

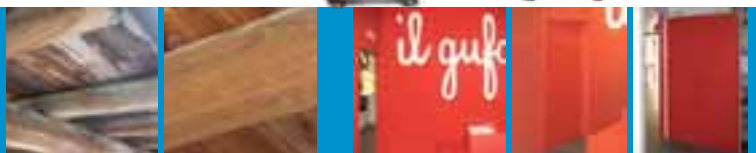

Obiettivo: aiutare l'ambiente

Nell'ambito del PAES il Comune prosegue in un preciso piano d'intervento

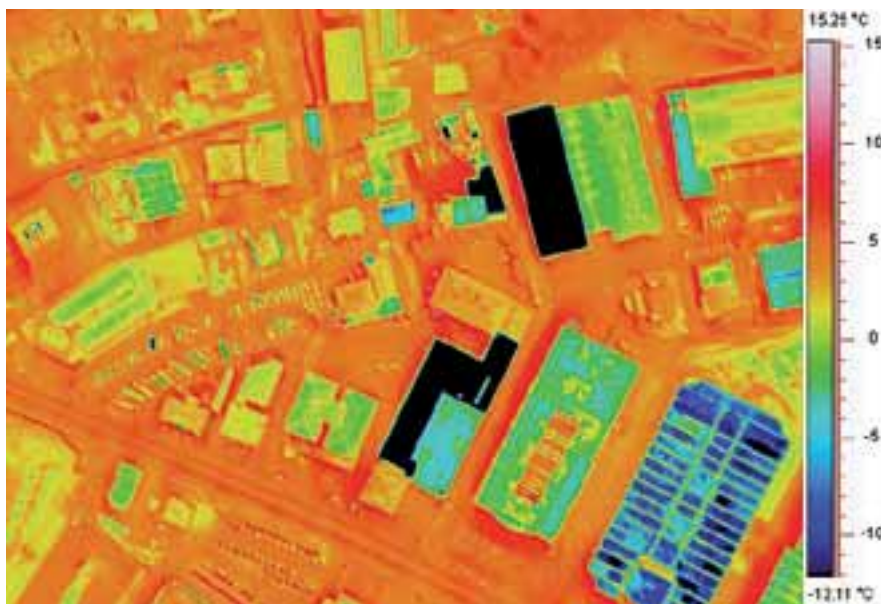

L'amministrazione ha inserito tra i propri obiettivi programmatici la messa in atto di azioni necessarie alla riduzione delle emissioni di CO₂ generate all'interno del territorio comunale, in sintonia con lo strumento europeo PAES "Piano d'azione per l'energia sostenibile", ancorché non obbligatorio per il nostro ente. Per dare avvio al PAES è necessario acquisire una serie di dati energetici del comune così da delineare e selezionare le potenziali azioni da attuare.

Hanno già preso avvio due importanti fasi:

- a. la sottoscrizione delle parti, di un protocollo d'intesa con l'Università IUAV di Venezia (approvato con deliberazione della GC n°229 del 7.11.11), che prevede forme di collaborazione, da svilupparsi in tre anni, tese a promuovere e sviluppare la ricerca per il miglioramento dell'efficienza energetica degli edifici comunali e della qualità ambientale del territorio. Le forme di collaborazione riguarderanno:
 - analisi di dati storici relativi al consumo energetico (energia termica, energia elettrica) di edifici di proprietà del Comune;
 - analisi in regime dinamico del comportamento termo-fisico di edifici di proprietà del comune con il fine di mettere a punto strategie per il miglioramento delle prestazioni energetiche;
 - definizioni di quadri conoscitivi delle condizioni attuali e delle po-

tenzialità del territorio rispetto ai temi energetici e della qualità ambientale;

- elaborazioni di analisi e strategie relative al conseguimento degli obiettivi previsti dal Patto dei sindaci per il Comune di Castelfranco.
- b. **Il progetto:** "Energis-Castelfranco" prevede una campagna di rilievi termografici avionici e terrestri e successiva elaborazione dei dati finali per individuare ed attribuire ad ogni singolo edificio la classe di dispersione termica. Il servizio può costituire la base per la pianificazione di interventi mirati al risanamento energetico degli edifici in quanto le immagini termiche permettono di fare una prima indagine per misurare le perdite energetiche di calore. Il servizio prevede la consegna dei seguenti elaborati:
 - immagini termiche aeree dell'area (territorio comunale);
 - immagini termiche di cinque edifici comunali (da individuare) rilevati da terra;
 - elaborazioni GIS con classificazione e mappatura edifici;
 - implementazione su SIT comunale o fornitura di software Web Gis.

Nel Paes si inserisce pure il progetto: "Forestazione urbana" (in estratto dalla relazione di progetto)

Esso riguarda l'esecuzione di nuove piantagioni di alberi da realizzarsi nelle aree verdi di proprietà comuna-

le in modo da aumentare più possibile la massa arborea presente nel territorio locale, capace di sequestrare una maggior quantità di CO₂ atmosferica in ambiente urbano a beneficio di tutta la cittadinanza e della salubrità dell'aria presente nei nostri ambienti.

Il progetto propone l'utilizzo di una serie di aree verdi di proprietà comunale, tenute a prato, che hanno la necessità di essere costantemente sfalciate, mentre se rimboscate, avranno sicuramente minore esigenza di manutenzione per la copertura e la concorrenza che gli alberi eserciteranno nei confronti dell'erba, determinando così nel tempo, anche un risparmio economico di gestione. Esso si trova in linea anche con un'iniziativa lanciata dalle Regioni Veneto e Friuli Venezia Giulia denominata CARBOMARK, suffisso che sta ad indicare la creazione di un mercato (mark-eting) locale dei crediti di carbonio, perseguendo l'obiettivo di mitigazione dei cambiamenti climatici mediante la cattura della CO₂, gas responsabile dell'effetto serra.

In parole povere il concetto consiste nell'affiancare a tutte le iniziative di adozione di nuove tecnologie per la produzione di energia pulita (fotovoltaico, pannelli solari, sonde geotermiche, ecc.), che comportano una riduzione di emissioni in atmosfera di gas serra, affiancare anche la funzione che gli alberi hanno sempre avuto nella cattura dell'anidride carbonica mediante la fissazione del carbonio nei tessuti legnosi liberando ossigeno.

Questo ruolo risulta ora ancora più importante in luoghi di pianura oltre che nei territori montani, a vocazione tipicamente forestale, data la pianificazione territoriale dei terreni agricoli che hanno portato in questi ultimi decenni alla eliminazione prima delle macchia boscata poi delle siepi alberate di divisione dei fondi oltre alla continua sottrazione di porzioni notevoli di territorio agrario per lo sviluppo industriale ed artigianale. Il Protocollo di Kyoto, infatti, prevede anche nel settore agricolo-forestale una serie di attività addizionali alle strategie di mitigazione, aumentando le superfici alberate disponibili e migliorando la gestione delle risorse boschive esistenti. Il progetto CARBOMARK si propone di definire un modello "pilota" di mercato volontario locale dei crediti di carbonio derivanti dalle attività di foresta attraverso

so il coinvolgimento dei proprietari di masse boschive (privati o Enti pubblici) nella compravendita dei crediti. Questo mercato accetterà i crediti generati dall'attività di foresta non tagliata per la produzione di legname, e questi potranno quindi essere acquistati da piccoli imprenditori locali a compensazione delle proprie emissioni in atmosfera, generando così il reddito mancato derivato dal taglio degli alberi. Il progetto ideato dal Servizio Manutenzioni, ha lo scopo, pur in ridotte dimensioni, di aderire alle politiche europee messe in atto per la lotta ai cambiamenti climatici e per la riduzione delle emissioni di gas serra come fissato nel Protocollo di Kyoto oltre ad attuare nel nostro territorio un'iniziativa concreta di carattere ambientale molto significativa sotto il profilo culturale di condivisione d'intenti rispetto ad un argomento sentito dalla cittadinanza, sotto il profilo didattico di educazione per le nuove generazioni, sotto il pro-

filo termico (maggior ombreggiamento), ambientale (miglioramento del microclima urbano), ricreativo (miglioramento ornamentale delle aree). La proposta trova conferma inoltre, anche con quanto adottato dall'Amministrazione Comunale nella Relazione Previsionale e Programmatica e nel Bilancio Triennale 2011-2013 approvando l'adesione al P.A.E.S., Piano d'Azione per l'Energia Sostenibile indicato dalle direttive europee.

Il progetto prevede la piantumazione di alberi autoctoni tipici della nostra zona fitoclimatica, non appartenenti a specie selezionate solo per scopo ornamentale, le più rustiche possibili, non derivate da innesti, in grado di sopportare al meglio gli stress climatici, di facile radicazione e che siano di poca spesa sia per quanto riguarda il costo iniziale di fornitura, sia per le operazioni di impianto sia per la successiva manutenzione. Le aree verdi individuate per l'impianto degli albe-

ri sono alcuni appezzamenti di terreno di proprietà pubblica ubicati in via Cà Rossa mq. 7.500 per n. 180 piante con 50mq./pianta, in via Sicilia mq. 1.450 per n. 50 piante con 30 mq./p.ta, in via Montegrappa mq. 1100 per n. 20 piante con 50mq/p.ta, in via Cà Rossa park Carlon mq. 1950 per n. 65 piante, in via Pini mq. 1.050 per n. 35 piante per un totale di superficie riforestata pari a 13.000 mq.circa. In sintesi è prevista la messa a dimora di 350 piante di media misura su un totale di superficie di circa 13.000 mq., utilizzando un sesto dell'impianto con superficie variabile tra 30 mq./p.ta e 50 mq./p.ta, dove si avrà, dopo dieci anni dall'impianto secondo alcuni studi nel settore, un assorbimento di circa 55,5 tonnellate di CO2 all'anno con una produzione di circa 9 ton./annue di Ossigeno e una attività di evapo-traspirazione di circa 60 tonnellate annue di acqua (fonte studio Pausania arch. Urbanista dott. Giuseppe Campos Venuti).



APPARTAMENTI



RUSTICO



BIVILLA

SOLO VALORI

CASTELFRANCO

B.go Treviso, 6/a - Castelfranco Veneto (TV) tel. 0423 492558

www.solovalori.com

RESIDENZE



ATTICO



VILLA SINGOLA



C'É ARIA DI SHOPPING



**I GIARDINI
DEL SOLE**

CASTELFRANCO V.TO
www.giardinidelse.com

APERTO

VENERDÍ **6**

DOMENICA **8** e **15**

GENNAIO

(con orario: 9.00 - 20.00)



vendramini
allegriani



TRONY

Pittarello

OBI

cisalfa

Con voi Ragazzi: Puliamo il mondo!

L'Amministrazione comunale ha aderito con le ultime classi delle scuole Primarie all'iniziativa di Legambiente



NAZZARENO GEROLIMETTO

Assessore
alle attività
produttive,
al terziario,
all'ambiente



Anche per il 2011 l'Assessorato all'Ambiente, in collaborazione con l'assessorato all'Istruzione e Cultura, ha aderito alla proposta organizzata da Legambiente "Puliamo il mondo", la più grande e partecipata iniziativa di volontariato ambientale del pianeta. L'iniziativa è un'occasione non solo per il recupero ambientale delle nostre strade, dei nostri boschi, dei

parchi delle nostre città e dei fondali dei nostri mari, ma anche per creare un rapporto di collaborazione tra cittadini e istituzioni locali, uniti per testimoniare il proprio rispetto per il territorio. Il Comune di Castelfranco ha deciso di aderire organizzando una giornata di pulizia del territorio rivolta alle classi 4^a e 5^a delle scuole primarie.

Il coinvolgimento dei ragazzi è fondamentale per creare una cultura del rispetto dell'ambiente, per contribuire tutti a mantenerlo più pulito, nella convinzione che anche i piccoli gesti quotidiani possono essere utili per migliorare il nostro presente e il nostro futuro.

Venerdì 23 settembre si sono ritrovati 120 alunni delle scuole primarie del territorio, che si sono occupati della pulizia dei giardini pubblici del castello. Hanno partecipato i ragazzi delle classi quarta e quinta di Villarazzo, delle classi quarta A e quarta B della scuola "Masaccio"- zona ovest e delle classi quarta e quinta di Borgo Pieve. Dopo il lavoro di pulizia e raccolta dei rifiuti, il saluto e ringraziamento a tutti i partecipanti da parte del sindaco, on. Luciano Dussin, e dell'assessore all'ambiente Nazzareno Gerolimetto.

Zorzi

PASTICCERIA E CIOCCOLATERIA

*dal 1957
specialità semifreddi,
dolci classici e moderni*

ZORZI s.n.c. di ZORZI VALTER & C.
Borgo Treviso, 26
31033 Castelfranco V.to (TV)
Tel. e Fax 0423.494198
e-mail: pasticceriazorzi@libero.it



Approvato il Piano di localizzazione 2011

Con tutte le verifiche e controlli di Legge, approvata l'installazione di nuove antenne per la telefonia



Il 26 settembre 2011 su proposta dell'assessore alle attività produttive, terziario ed ambiente Nazzeno Gerolimetto e con il via libera del Consiglio comunale è stato approvato il "piano di localizzazione delle stazioni radiobase per la telefonia cellulare e delle stazioni radiotelevisive".

Il piano di localizzazione rientra in uno specifico Regolamento approvato il 5 dicembre 2005 (nell'ambito della Legge n.36 del 28/02/2001) con la quale i comuni possono assicurare il "corretto insediamento urbano degli impianti per minimizzare l'esposizione della popolazione ai campi magnetici".

Il Piano ha scadenza annuale in quanto deve recepire e valutare le richieste che provengono dai gestori e che riguardano i piani di sviluppo, aggiornamento e modifica della propria rete. Richieste che devono essere vagliate ed approvate dall'Ente al fine di garantire un uso corretto del territorio, salvaguardare al meglio la popolazione ed ottimizzare il servizio di tele radiocomunicazione.

In quest'ambito è stato costituito un Comitato Tecnico Scientifico che ha il compito, sino a termine del mandato dell'Amministrazione, di valutare tecnicamente tali richieste.

Nel nuovo Piano sono stati inseriti due nuovi impianti del gestore H3G (Tre) che verranno collocati in aree di proprietà comunale e nello specifico nel nuovo palo di supporto installato in via della Cooperazione e nella torre dell'acquedotto comunale in via degli Aceri.

L'intervento ha ricevuto il parere favorevole dell'ARPAV Treviso e nello specifico del Dipartimento Agenti Fisici che ha simulato le emissioni di campi elettrici generati dai due impianti che rientrano nelle condizioni di sicurezza imposte dalla Normativa vigente.



GGP
COSTRUZIONI
GENERALI POSTUMIA

SCAVI Via per Salvatronda, 37
TRASPORTI Castelfranco Veneto (TV)
FORNITURE INERTI Tel. 0423 492821 - Fax 0423 497354
LAVORI STRADALI www.gruppoguidolin.net
cgp@gruppoguidolin.net



SKI - TENNIS - SERVICE

CASTELFRANCO VENETO (TV)
Vicolo Capuccini, 45 - Tel. 0423 490011

Correre nell'autostrada telematica

Stipulata una convenzione per la gestione della Banda larga e con nuovo servizio Wi-Fi gratuito

Il "Wireless Fidelity" o più comunemente Wi-fi è una rete di telecomunicazione senza fili (da cui il termine wireless) che permette con notebook, smartphone o tablet di accedere ad una rete di computer, e se questa è connessa, di entrare nella rete delle reti ovvero internet. La tecnologia sta facendo passi da gigante e sempre più il web sta entrando nelle nostre case divenendo strumento insostituibile. È su queste strade telematiche che passa la conoscenza, le informazioni, in contatto tra mondi e persone o rivoluzioni come la primavera che ha interes-

sato i paesi del nord Africa. Uno strumento che sempre più è alla portata di tutti. L'Amministrazione comunale ha stipulato una "Convenzione per la realizzazione e gestione di una rete di telecomunicazioni a larga banda" con la ditta E4A s.r.l. che prevede, in cambio dell'utilizzo di alcune infrastrutture di proprietà del Comune previsto dalla normativa vigente, la copertura di alcune zone del territorio comunale attualmente prive di banda larga, la fornitura di connettività internet a diverse sedi comunali e la realizzazione e gestione di un sistema di accesso ad in-

ternet in modalità wi-fi in biblioteca comunale. Attualmente è stata realizzata la rete wireless per rendere disponibile la connessione veloce ad internet nella **frazione di S. Floriano**.

È in fase di allestimento il servizio di navigazione internet wi-fi gratuito in biblioteca che permetterà agli utenti di collegarsi con i propri dispositivi mobili. L'utente si accrediterà alla prima connessione presso il provider E4A s.r.l. mediante una procedura on-line ricevendo sul proprio cellulare la password personale che utilizzerà per accedere al servizio di navigazione.

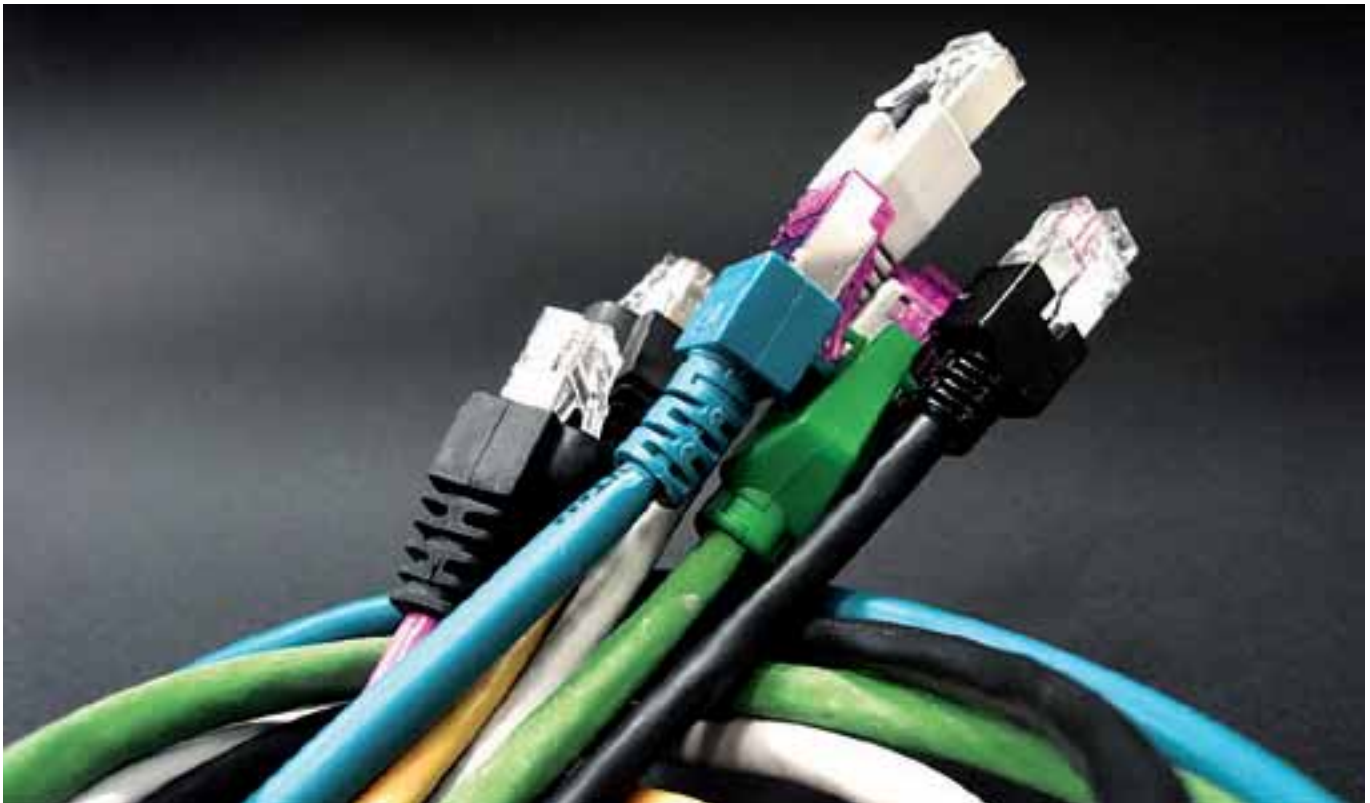

ROCCOBERTON

Via Circonvallazione Est, 3 - Castelfranco Veneto (TV)



ROCCOBERTON AUTO

Commerciale Auto
Tel. 0423 720859 - Fax 0423 770372
francesco.nasato@roccoberton.com
www.roccoberton.com

ROCCOBERTON ELETTRODIESEL

Autofficina - Centro Revisioni
Tel. 0423 722601 - Fax 0423 770372
Tel. 0423 493739 - Fax 0423 743676
roccoberton@boshcarservice.it - volvoservice@roccoberton.it

Festa, e che festa del Ringraziamento

Rinnovata domenica 13 novembre la festa rurale di Castelfranco Veneto



Si è tenuta anche quest'anno la consueta giornata del ringraziamento a Castelfranco Veneto.

L'appuntamento della tradizione rurale, che si rinnova ormai da 10 anni, nel nostro territorio, si è svolto domenica 13 novembre nella piazza Giorgione della città murata di Castelfranco Veneto. L'evento costituisce da sempre l'occasione per i coltivatori diretti e le loro famiglie di rendere grazie al Signore, insieme a tutta la comunità e gli altri settori produttivi dei frutti raccolti durante l'annata agraria.

La giornata del ringraziamento rappresenta tradizionalmente un momento di festa significativo che giunge però quest'anno a conclusione di una annata agraria segnata dalla crisi economica generale.

Tuttavia è un'ulteriore opportunità per rafforzare lo stretto legame tra agricoltura e territorio e per riflettere sul ruolo dell'agricoltura nel contesto economico sociale.

L'evento ha avuto inizio con la serata di sabato 12 novembre nel Teatro Accademico di Castelfranco Veneto con la Commedia l'A Néoda del Prete di Lorenzo Morao, rappresentata dalla compagnia teatrale "Piccolo Borgo Antico" di Vedelago.

La commedia ha destato grande successo rievocando la vita di paese di cinquant'anni fa, manifestando la forza della gente dei campi di andare

avanti e aprirsi al futuro con speranza, nonostante le difficoltà del tempo.

La manifestazione ha trovato seguito nella giornata di domenica 13 novembre, con la celebrazione religiosa presso il Duomo di Castelfranco Veneto, celebrata dal reverendo Adriano Cevolotto.

A seguire l'inaugurazione in piazza Giorgione della mostra mercato Cam-

pagna Amica da parte delle maggiori autorità rappresentative del territorio a livello locale, provinciale e regionale. La giornata, accompagnata da un sole degno di estate di S. Martino, ha visto una piazza tinta di giallo dalle bandiere Coldiretti, affollata di visitatori che hanno trovato le peculiarità produttive locali (miele, frutta, verdura, insaccati, formaggi, spezie... e prodotti derivati, prodotti artigianali del mondo rurale) negli stand dei 40 espositori.

Un'importante iniziativa è stato il progetto "La carne di casa Tua: Bontà e Qualità" che ha mirato alla promozione e alla valorizzazione della produzione agroalimentare dell'area di Castelfranco e Montebelluna, con particolare attenzione alla filiera della carne bovina; promozione e valorizzazione quindi delle produzioni zootecniche bovine locali.

Un vivo ringraziamento è stato palesemente manifestato da tutte le autorità presenti, in particolare dal Presidente della Provincia Leonardo Muraro, dal presidente della Banca di Credito Cooperativo Trevigiano, dott. Nicola Di Santo, dal presidente del Consorzio Piave, Giuseppe Romano, a tutto il mondo agricolo per l'attività e l'impegno svolto in un importante contesto di tutela dell'ambiente e del territorio.



Radicchio, re della tavola

Trentesima edizione della festa dedicata rosso ortaggio



Sono ormai trenta le edizioni del Radicchio celebrato con la Festa in grande stile che propone la degustazione per il pubblico e la presenza della tensostruttura in Piazza.

Da ben prima però, la Pro Loco si era assunta il compito di sostenere la prelibata e nota cicoria locale succedendo agli Enti che promuovevano la nostra screziata scarola. Infatti già dagli anni sessanta, l'associazione cittadina ha continuato ad organizzare la tradizionale "Mostra del Radicchio".

Nel corso degli anni avvalendosi della collaborazione dell'Istituto Alberghiero e dell'Istituto Agrario, la Pro Loco ha divulgato le potenzialità culinarie e le caratteristiche organolettiche del "Fiore che si mangia". All'inizio degli anni '80, la Pro Loco ha avviato l'"era" della manifestazione in Piazza arricchita dalla degustazione al pubblico e dalla partecipazione di persone di vasta notorietà. E sempre grazie al dinamismo dei suoi promotori, la notorietà del radicchio ha valicato i confini della nostra Provincia raggiungendo Grenoble e Parigi e poi ha attraversato l'oceano fino a New York e da lì a Houston, Toronto ed Ottawa.

Nell'ambito di questi momenti di promozione però, l'Associazione, ha curato anche l'aspetto culturale concordando con alcuni agricoltori la visita ai loro campi coltivati da parte di alcune scolaresche ed organizzando il concorso di poesia sul radicchio, così da conservare viva la memoria delle origini rurali della nostra città.

Nel frattempo grazie alla benemerita attività del Consorzio del Radicchio Rosso di Treviso e variegato di Castelfranco, il variegato ha conosciuto la trasformazione di tecniche di cultura e di lavorazione e la produzione si è estesa ad altri coltivatori della nostra e di altre Province, soprattutto dopo il riconoscimento della Comunità Europea con l'attribuzione del marchio IGP.

L'estensione dei terreni di semina, pertanto, ha determinato un forte incremento del raccolto e del conseguente auspicato consumo in aree più vaste sia nazionali che internazionali. A buon titolo quindi il radicchio è diventato, assieme al Giorgione, icona rappresentativa della nostra città.

La 30ª edizione andata in scena dal 15 al 18 dicembre, ha segnato l'intervenuta collaborazione con il Consorzio di tutela del Radicchio Rosso di Treviso e Variegato di Castelfranco e sicuramente l'impegno ed il lavoro sinergico di questi due Enti, che hanno profuso alla valorizzazione del radicchio tanta dedizione e convinto entusiasmo, gli farà senza dubbio raggiungere nuovi e più importanti traguardi.

*Associazione Pro Loco
di Castelfranco Veneto*

CONTRIBUTI SULLE CALDAIE: BANDO ANCORA APERTO

Nell'ambito del fondo per i "contributi per la realizzazione di interventi finalizzati al risparmio energetico e alla tutela dell'atmosfera" è ancora aperto il bando per richiedere i **contributi per l'installazione di caldaie** a policombustibile oppure di generatori di calore a condensazione ad alto rendimento. Il contributo massimo ammonta ad € 500 per ogni nuovo impianto installato in abitazioni private. Il bando e la modulistica è disponibile sul sito web del comune all'indirizzo www.comunecastelfranco.it/index.php?area=1&menu=103&page=683. Le richieste verranno ammesse sino all'esaurimento del contributo stanziato.



Convivio, che evento!

Il cuore cittadino si è aperto nella festa di Ognissanti alla manifestazione che unisce arte e creatività ma anche cucina della nostra tradizione

Nel giorno di festa per Ognissanti, martedì 1° novembre, è andato in scena il "Convivio", manifestazione capace di unire creatività, arte e degustazioni prettamente venete (torchiato fregona, birra artigianale, prodotti giuggiola Arquà Petrarca e altro).

Il tentativo di questi progetti è anche quello di coinvolgere il tessuto commerciale e far rivivere il centro storico creando armonia e sinergia.

In questa edizione, grazie alla preziosa collaborazione del "teatro sapori", è stata attivata la possibilità di proporre dei mini corsi per la lavorazione del feltro, della carta e per la realizzazione di bijoux.

Piccola proposta che cercano di coinvolgere un ampio numero di persone.





SERVIZI GENERALI

FRATELLI STANGHERLIN

velocità, cortesia e professionalità!

- SCAVI IN GENERE E ALLACCIAMENTI FOGNATURA
- CAROTATURA CAMPI SPORTIVI, RECINZIONI, RETI PARAPALLONI E SERVIZI A VERDE
- RIPRISTINO AREE ABBANDONATE, LAVORO DI IDROSEMINA E RECUPERO SCARPATE
- RECINZIONI A SECCO, (FERRO, LEGNO) E IN CLS
- MANUTENZIONI EDILI IN GENERE
- LAVORI DI CARPENTERIA IN GENERE
- SPURGO POZZI NERI

Via Moretto, 8
 Campigo di Castelfranco Veneto/TV/Italia
 Tel. 0423 480657 - Fax 0423 718000
 cell. 388 9479561
 info@fratellistangherlin.com

**potatura
siepi e piante**

www.fratellistangherlin.com



Essere ottimisti, non significa abbandonare l'autonomia di pensiero



GIOVANNI
SQUIZZATO
Presidente
del Consiglio

In un mondo dominato dall'informazione totale, oggi, si ha netta l'impressione che si stiano tirando le somme dell'operato di una generazione: il mondo, tutto o quasi, è in crisi economica e politica.

Da 150 anni è fatta l'Italia, ma oggi più che mai lungimirante sembra l'abusato "abbiamo fatto l'Italia, ora dobbiamo fare gli italiani"; dal 1992 esiste l'Europa e da dieci anni abbiamo un'unica moneta, ma ancora cerchiamo di sentirci europei dato che, soprattutto in questi giorni, l'impressione è di subire l'Europa più che esserne parte attiva!?

Il territorio, probabilmente, ci sta restituendo ciò che gli abbiamo dato; su tutto il territorio nazionale pioggia = calamità, non si salva nessuno: né le amministrazioni di destra né quelle di sinistra!?

Noi, culla di civiltà e del diritto, abbiamo visto il declino della democrazia e del sistema politico che non siamo riusciti a rifondare con la "seconda repubblica"; siamo pronti ora

per un approfondimento aritmetico!?

La locomotiva del nord-est sbuffa, ma gli analisti, dallo schermo e nei convegni, dicono che la crisi non deve essere vista come problema, ma come una opportunità!?

Si parla di una necessaria coesione sociale, mentre si teorizza (sempre da parte degli "esperti") che lo sviluppo si ottiene con l'innovazione e questa nasce solo dal conflitto!?

Molti insegnano, ma le loro verità valgono solo per gli altri!?

Nei periodi di crisi, si sente parlare ad ogni piè sospinto di bene comune, ma, mai come in questo periodo, sembra esserci un "distacco" e differenza di opinioni fra cittadini, istituzioni e politica!?

Dicono che il mercato esige un governo affidabile, ma gli indici delle borse ci dicono che è una condizione forse indispensabile, certamente non sufficiente!?

La politica abdica pur di non fare scelte impopolari e si affida ai "tecnici", oppure si è ordito per far gover-

nare chi non ha vinto le lezioni, espropriando gli elettori del loro voto!?

I giovani ed il lavoro, una sfida; si riscopre l'etica anche nell'economia ed il lavoro di squadra è un imperativo.

Troppo spesso il significato ricondotto è: io comando, voi lavorate in gruppo e vi fate un'esperienza, non necessariamente un reddito; e troppo spesso si accantonano la vecchia buona educazione ed il desueto rispetto nel competere, per una opportunità di lavoro o per una carica!?

Ah, dimenticavo: solo chi ha le conoscenze, le competenze e le capacità ha un futuro (per lavorare o per ottenere le cariche)!?

Continuiamo ad essere ottimisti e a pensare con la nostra testa, magari fuori dal coro, solo così avremo un futuro!

Un personale e sentito augurio di un Santo Natale e un sereno Anno Nuovo a tutti.

Giovanni Squizzato

VENERDÌ 20 MAGGIO 2011

1. Interrogazione presentata dal Consigliere Sartoretto S. del gruppo consiliare "Partito Democratico - Lista Sartor" in merito alla presentazione del libro "La P2 nei diari segreti di Tina Anselmi";
2. Approvazione verbali delle sedute consiliari del 30/4/2010, 21/5/2010, 28/5/2010, 18/6/2010, 28/6/2010, 30/7/2010 e 27/9/2010;
3. Contenzioso con Fallimento Unicooper nell'ambito dell'appalto per i lavori di ristrutturazione di Villa Dolfin. Sentenza n. 1310/2009 del Tribunale di Treviso, esecutiva - Riconoscimento debito fuori bilancio. Integrazione deliberazione C.C. n. 118/2010;
4. Approvazione rendiconto del Comune - Esercizio 2010;
5. Acquisto dal Demanio dello Stato quota del 40% della scuola materna in Bòrgo Padova;
6. Approvazione schema di convenzione per la gestione associata del servizio di segreteria tecnica al tavolo delle I.PA del Veneto Centrale e dei servizi di supporto alle I.PA.;
7. Approvazione regolamento comunale per la disciplina delle attività di barbiere,

acconciatore, estetista, tatuaggio e piercing;

8. Criteri di programmazione commerciale per l'insediamento delle medie strutture di vendita e norme per l'esercizio del commercio al dettaglio in sede fissa - Modifica del regolamento di cui alla delibera C.C. 23 del 03/03/2006;
9. Variante al Piano di recupero di iniziativa pubblica degli ambiti 3-4-5 del centro storico in via Romanina - Esame osservazione ed approvazione;
10. Variante parziale al P .R.G. per modifica Norme di attuazione relative alle zone produttive D1.1 ai sensi dell'art. 50 della legge regionale 61/1985. Adozione;
11. Approvazione schema di convenzione con ditte Immobiliare Avenale S.r.l. e Gentilin F.lli S.r.l..
12. Proposta di delibera in ordine all'argomento "Acqua - bene comune per l'umanità" e referendum del 12-13 giugno 2011 presentata da 7 Consiglieri comunali primo firmatario Magoga Elena.

LUNEDÌ 6 GIUGNO 2011

1. Variante al Piano di recupero di iniziativa pubblica degli ambiti 3-4-5 del centro storico in via Romanina - Esame osserva-

zione ed approvazione;

2. Variante parziale al P.R.G. per modifica Norme di attuazione relative alle zone produttive 01.1 ai sensi dell'art. 50 della legge regionale 61/1985. Adozione;
3. Proposta di deliberazione in ordine all'argomento "Acqua - bene comune dell'umanità" e referendum del 12-13 giugno 2011 presentata da 7 Consiglieri comunali, primo firmatario Magoga Elena;
4. Approvazione schema di convenzione con la Provincia di Treviso per l'applicazione delle sanzioni amministrative per l'abbandono dei rifiuti;
5. Variazione del grado di protezione di edificio storico testimoniale in via Ca' Rossa - Ditta Gerotto Renato;
6. Variante parziale al P .R.G. per modifica norme di attuazione relative a standard urbanistici ai sensi dell'art. 50 della legge regionale 61/1985. Adozione;
7. Piano di lottizzazione di iniziativa privata I.U.P. 21-2 in Bella Venezia - Ditta Immobiliare Casa & Clima s.r.l. - Modifica convenzione urbanistica - Approvazione;
8. Esercizio diritto di prelazione D. Lgs. 22/1/2004, n. 42, su alienazione porzione del complesso immobiliare denominato "Casa già Simeoni" ubicata in via Riccati.

LUNEDÌ 25 LUGLIO 2011

1. Interpellanza presentata dai Consiglieri Gariboldi Muschietti F. e Basso F. del Gruppo consiliare "P.D.L." in merito alla decisione della cassazione sul delitto di lode Tassitani.
2. Interpellanza presentata dai Consiglieri Basso F. e Gariboldi Muschietti F. del Gruppo consiliare "P.D.L." in ordine al divieto di transito ai mezzi pesanti in entrambi i sensi di marcia in via Cà Rossa.
3. Interpellanza presentata dal Consigliere Elena Magoga in merito al progetto del centro di educazione alla guida proposto dalla ditta Pro-Driv.Ed. s.r.l. di Castelfranco Veneto.
4. Interpellanza presentata dai Consiglieri Sartoretto S. ed altri del Gruppo Consiliare "PD-LISTA SARTOR" in ordine al Notiziario del Comune "È Castelfranco Veneto".
5. Richiesta convocazione del Consiglio Comunale dei Consiglieri Sartoretto S. ed altri con all'o.d.q. la valutazione dell'attuale stato economico e finanziario dell'Azienda per l'Edilizia Economica e Popolare di Castelfranco Veneto e prospettive.
6. Richiesta convocazione del Consiglio Comunale dei Consiglieri Sartoretto S. ed altri con all'o.d.g. "Project lor driving education 'PRO-DRIV.ED.': orientamenti del Comune e decisioni conseguenti".
7. Art. 96 D. Lgs. 18/8/2000, n. 267 - Individuazione organismi indispensabili - Anno 2011.
8. Acquisto ritaglio di terreno dall'Azienda per l'Edilizia Economica e Popolare di Castelfranco Veneto per la realizzazione della rotatoria tra Borgo Padova e via Malvolta.
9. Piano delle alienazioni e valorizzazioni immobiliari triennio 2011-2013 allegato al Bilancio di previsione - Approvazione modifica ed integrazione.
10. Bilancio di esercizio al 31/12/2010 dell'Azienda per l'Edilizia Economica e Popolare di Castelfranco Veneto - Approvazione.
11. Piano di lottizzazione di iniziativa privata - I.U.P. n. 10 in Treville - Approvazione suddivisione in due comparti.
12. Ampliamento di un edificio commerciale in Borgo Padova - Ditta Ferro Distribuzione s.r.l. - Approvazione ai sensi dell'art. 5 del D.P.R. 447/98.

LUNEDÌ 26 SETTEMBRE 2011

1. Comunicazione del Sindaco;
2. Ratifica deliberazione G.C. n.177 del 01/08/2011 all'oggetto "Relazione previsionale e programmatica 2011-2013, bilancio pluriennale 2011-2013 e bilancio di previsione 2011. Variazioni (1° provvedimento);
3. Ricognizione sullo stato di attuazione dei

programmi e verifica degli equilibri di bilancio (art. 193 del D. Lgs. 18/08/2000 n. 267);

4. Piano delle alienazioni e valorizzazioni immobiliari triennio 2011-2013 allegato al bilancio di previsione. Approvazione modifica ed integrazione;
5. Variante parziale al P.R.G. per modifica ed integrazione del piano delle alienazioni e valorizzazioni immobiliari - Approvazione;
6. L.R. n. 7 del 18/03/2011 art. 6, misure straordinarie per la valorizzazione del patrimonio immobiliare pubblico. Piano straordinario di vendita di alloggi da parte dell'ATER di Treviso;
7. Esercizio diritto di prelazione D.Lgs. 22.01.2011 n. 42, su alienazione porzione di "Resti di Villa Priuli" ubicata in frazione di Treville;
8. Approvazione piano di localizzazione delle stazioni radio base per la telefonia cellulare e delle stazioni radiotelevisive anno 2011;
9. Protocollo di intesa per individuazione soluzione tecnico-progettuale dell'intersezione tra la bretella di collegamento dalla S.P.V. alla S.P. 102, da realizzare con rotatoria, in previsione del collegamento verso sud della variante alla S.P. 19 - Ratifica;
10. Corso di laurea in "Scienze e Cultura della Gastronomia e della Ristorazione" - Modifica alla convenzione conclusa in data 05/04/2005 con l'Università di Padova.

VENERDÌ 28 OTTOBRE 2011

1. Interrogazione presentata dai Consiglieri Gariboldi Muschietti F. e Basso F. del Gruppo Consiliare "PDL" su sospensione servizio da parte di Poste Italiane della consegna della posta a domicilio ai nuclei familiari non raggiunti da strade asfaltate.
2. Interrogazione urgente presentata dal Consigliere Sartoretto Sebastiano del Gruppo Consiliare "Partito Democratico - Lista Sartor" in merito alla partecipazione dell'arch. Giuliano Mason, in qualità di relatore, al Convegno "Conoscere Bolasco. Ieri. Oggi! Domani?".
3. Interrogazione presentata dal Consigliere Sartoretto Sebastiano del Gruppo Consiliare "Partito Democratico - Lista Sartor" in ordine ai lavori stradali in Via Ospedale.
4. Interrogazione presentata dal Consigliere Sartoretto Sebastiano del Gruppo Consiliare "Partito Democratico - Lista Sartor" in relazione alla deliberazione G.C. n. 193 del 19/09/2011 e Accordo di Programma sul progetto "L'Oro del Giorgione" DGR Veneto 1203 del 3 agosto 2011.
5. Interrogazione presentata dal Consigliere Sartoretto Sebastiano del Gruppo

Consiliare "Partito Democratico - Lista Sartor" in merito all'organizzazione di un incontro sulla figura di Don Giuseppe Carretta.

6. Modifica del Regolamento comunale tassa occupazione spazi ed aree pubbliche - Approvazione.
7. Variante parziale al P.R.G. per piano delle alienazioni e valorizzazioni immobiliari - Ex Convento delle Monache Clarisse - I.U.P. n. 5 Capoluogo - Approvazione.
8. Variante parziale al P.R.G. per modifica alle norme di attuazione relative a standard urbanistici ai sensi dell'art. 50 della L.R. 61/85 - Approvazione.
9. Suddivisione in due sub ambiti territoriali dell'area in Z.T.O. D2.2, ad est di Via dei Faggi - Approvazione.
10. Opera pubblica OP528 "Strada di collegamento Via Forche - Via De Amicis" - Individuazione definitiva della destinazione urbanistica delle aree oggetto di esproprio per opera pubblica.
11. L.R. 8/07/2009 n. 14 "Intervento regionale a sostegno del settore edilizio e per favorire l'utilizzo dell'edilizia sostenibile" - Approvazione disciplina di competenza comunale.
12. Concessione area a nord Scuola Media Giorgione in Via Volta, alla ditta Pro.Driv. Ed. s.r.l. di Castelfranco Veneto, per attività di educazione stradale.

VENERDÌ 25 NOVEMBRE 2011**ALLE ORE 20:30**

1. Interpellanza urgente presentata dal Consigliere Sebastiano Sartoretto del gruppo consiliare "PD-Lista Sartor" in ordine all'ipotesi di accorpamento della Sezione Distaccata di Castelfranco V.to del Tribunale di Treviso al Tribunale di Bassano del Grappa;
2. Interpellanza presentata dal Consigliere Donata Sartor del gruppo consiliare "PD-Lista Sartor" in merito ai tempi previsti per la ripresa dei lavori del P.I.R.U.E.A. stazione ferroviaria;
3. Indirizzi relativi alle aziende partecipate "Azienda per l'Edilizia Economica e Popolare" (A.E.E.P.) e "Castelfranco Patrimonio e Servizi S.r.l." (C.P.S.);
4. Modifica dell'art. 79, c. 4, dello Statuto comunale sulla composizione del Consiglio di Amministrazione delle aziende speciali;
5. Modifica dello Statuto dell'Azienda per l'Edilizia Economica e Popolare (A.E.E.P.);
6. Relazione previsionale e programmatica 2011-2013, bilancio pluriennale 2011-2013 e bilancio di previsione 2011. Variazioni (2° provvedimento) - Assestamento;
7. Sottoscrizione aumento capitale A.T.S.;
8. Concessione area in diritto di superficie alla Contarina S.p.a. per la realizzazione di un centro di raccolta differenziata sito in Via Montebelluna di S.Andrea O.M..

Assestamento bilancio 2011 cosa si vede di nuovo



TAGLIO di euro 1.890.032 e poi euro 200.000 circa che Castelfranco si ritrova in più da spendere, senza tasse aggiuntive applicate dall'amministrazione locale, è solo l'inizio di un percorso che nel volgere di pochi anni porterebbe nelle casse comunali un notevole aumento di disponibilità finanziaria, tutto questo grazie alla prima applicazione del "FEDERALISMO FISCALE". Io credo che il percorso iniziato di questa grande trasformazione della finanza pubblica, tanto criticato ed ostacolato dai politici centralisti di Roma Capitale, porterà enormi vantaggi economici e di servizi alle nostre comunità. L'incognita qual è? Verrà lasciato intatto l'impianto già definito del federalismo fiscale, verrà completato il suo percorso? O per salvare lo stipendio delle migliaia di pubblici dipendenti di alcune regioni meridionali stroncheranno anche questo strumento necessario alla salvezza di tutto il paese. La congiuntura economica, la finanza mondiale hanno messo in difficoltà lo stato Italiano, ricordiamoci però che la difficoltà nasce negli anni '80 con la ricetta DEBITO PUBBLICO = SVILUPPO del MEZZOGIORNO e temo che ancora una volta qualcuno adotti l'equazione TOGLIAMO alle COMUNITÀ del NORD per sanare le VORAGINI meridionali. Se questa è l'idea che passa, gli effetti del federalismo saranno stroncati. Da pubblico amministratore mi sentivo in obbligo di riportare queste considerazioni, anche perché ogni giorno nel municipio arrivano problemi enormi ai quali purtroppo per mancanza di risorse non si può dare risposta, problemi non solo sociali ma anche di infrastrutture dallo sport alle scuole, i comitati spontanei,



organizzazioni politiche associazioni ci pungolano continuamente per le soluzioni. Mi auguro però che quando si bruciano le nostre risorse in nome di uno stato dove chi lavora è penalizzato e chi spende e spande è premiato, i comitati i partiti e tutti si mobilitino e con la stessa forza per DIFENDERE le risorse che ci servono.

NOTIZIA DELL'ULTIMA ORA

Grazie Giunta GOMIERATO abbiamo PERSO 700.000,00 EURO dal bilancio di quest'anno. Il mancato rispetto patto di stabilità del suo ultimo anno di governo, ci ha tagliato fuori dal finanziamento regionale riservato ai comuni virtuosi, quando da quella parte politica arrivano attacchi a questa amministrazione ricordiamo sempre che per sostenere progetti di pochi (esempio università della cucina) hanno bruciato circa 700.000 euro, grazie ancora.

*Consigliere Lega Nord
Beraldo Valeriano*

CENTRO DI RACCOLTA MATERIALI RICICLABILI CARD

Presto ci sarà un CARD vicino ai cittadini di S. Andrea, Treville, Soranza.

Venerdì 25 novembre il Consiglio Comunale ha votato la convenzione col Contarina per la sua realizzazione.

Finalmente anche Noi cittadini della parte sud-ovest di Castelfranco potremo conferire gli articoli riciclabili e gli ingombranti non ritirati dal servizio porta a porta del TV3 CONTARINA e non dovremo più arrivare sino a Salvatronda per smaltire un materasso o dell'erba: il tempo ed i km risparmiati non sono pochi.

C'è stata qualche polemica in Consiglio Comunale per l'allocazione; la richiesta era di rinviare la scelta e la convenzione. Abbiamo approvato la posizione per non ritardare i tempi, l'impatto ambientale è praticamente impercettibile, la viabilità principale da via Stradazza garantisce l'assorbimento del comunque modesto aumento di traffico.

Questa è un'opera a servizio dei cittadini attesa da anni, non volevamo allungare i tempi e l'abbiamo approvata.

*Consigliere Lega Nord
Beppino Antonello*

*Per contatti con il Gruppo consigliere:
www.leganordcastelfrancoveneto.it*

Vendita Piante
e fiori da esterno
Manutenzione giardini

mauro bertolo
VIVAI E PIANTE

SALVATRONDA - CASTELFRANCO V.TO (TV)
VIA PASSERELLA - TEL. 335 7571746
apertura al pubblico: tutti i giorni 8.00-12.00 / 14.00-18.30 - Domenica 8.30-12.00

Centro Revisioni Castelfranco



**A EST e ad OVEST della città per un servizio
Puntuale, Veloce, Cortese**

Via P. San Floriano, 60/11 - Tel. 0423.723317 / 0423.723476
Fax 0423.744682

Via Brenta, 112/C - Tel. e Fax 0423.724649

www.centrorevisione.it - info@centrorevisione.it

Serve competenza



La situazione di emergenza, in cui anche l'alto tasso d'incompetenza della politica ci ha condotti, ha fatto crollare la fiducia nelle Istituzioni. Il recupero della fiducia oggi è quanto mai imprescindibile: è la fiducia che alimenta l'economia e lo sviluppo, senza di essa siamo bloccati in una condizione d'immobilismo, noi giovani in primis. Oggi, oppressi dalle inutili complicazioni della burocrazia, dobbiamo uscirne, e ciò sarà possibile solo rimuovendo le rigidità del sistema attraverso la sua semplificazione, vera chiave dello sviluppo. Per condurre un'operazione così coraggiosa e ad alto rischio, viste le resistenze che la modernizzazione inevitabilmente incontra nelle lobbies e nel particolarismo, il nostro presidente Napolitano ha scelto Mario Monti, un tecnico competente. Un economista che, assieme alla sua équipe, vera e propria elite di competenze, affronterà lo spauracchio della recessione e la preoccupazione per il "trend", come ostacoli che la manovra economica, le liberalizzazioni e le privatizzazioni, la riforma sulle

pensioni e gli interventi di redistribuzione del reddito, possono superare con successo se affrontati con la dovuta responsabilità e serietà. La crescita economica, e la conseguente ripresa della fiducia, nella loro interdipendenza, permetterà al nostro Paese di esprimere le proprie potenzialità, la densità di ricchezze culturali, le energie innovative dei giovani e un rinnovato dinamismo. Questo movimento ripartirà se tutti appoggeremo e sosterrremo, in modo responsabile, spinti dalla coesione e dalla centralità dell'interesse del nostro Paese rispetto a quello individuale ed isolato, questo Governo tecnico. E dall'appoggio responsabile di chi saprà spiegare ai cittadini che gli interventi del nuovo Governo, pur se drastici, costituiscono premessa essenziale per la ripresa economica, si auto rigenererà una nuova classe politica con la "P" maiuscola. Forza Mario... fai quello che devi fare!

Capogruppo Casa del Cittadino
Pietro Pellizzari

STUDIO DENTISTICO *Dott. Marco Boni* MEDICO CHIRURGO - ODONTOIATRA

**Un approccio
biologico
all'odontoiatria**



**"Plasma ricco
In fattori di crescita"**



**SISTEMA LASER DENTALE
PER TESSUTI DURI E MOLLI**

medical laser systems

PDL a Castelfranco



Il gruppo PDL, presente in Comune a Castelfranco Veneto, ha svolto con attenzione e professionalità, che spetta ai Consiglieri Comunali, il lavoro di stimolo e di indirizzo nei confronti della Giunta del Sindaco On. Luciano Dussin. Molte sono state le interrogazioni e interpellanze che spaziano da problemi di segnaletica stradale e viabilità, sia per le persone che per i mezzi al fine di alleggerire il traffico, a interventi sulla dotazione di ecocentri adeguati e moderni, fino a presentare una risoluzione inerente il delitto Tassitani inviata per il tramite del Consiglio Comunale al Capo dello Stato. Richieste sull'attività dell'Ipa (Intese Programmatiche d'Area), verifiche sulla sospensione di consegna della posta da parte dell'Ufficio Postale, sulle strade non asfaltate e molto altro. È stata fatta molta attività anche nelle Commissioni, sempre proposte co-

struttive e mai strumentali finalizzate alla visibilità politica. Crediamo molto nell'operato dei giovani del PDL, molto attivi a Castelfranco, attenti e presenti nella politica amministrativa della nostra città. Noi, con il loro contributo, continueremo nel nostro impegno quotidiano, sempre a contatto con i cittadini e di-

sponibili a ricevere le loro istanze. Poiché siamo fermamente convinti che il movimento cui apparteniamo, PDL, sia un vero movimento liberale e attento al territorio, continueremo ad impegnarci sempre con serietà e trasparenza per meritare il ruolo che i cittadini ci hanno riservato con il loro voto.



Le birre più ricercate...
...i vini più rinomati
Tutto per eventi e
feste private

FERRO

Wine Shop

- Vini
- Birre
- Grappe
- Liquori
- Bibite
- Spumanti
- Confezioni Regalo

Vi aspettiamo
da lunedì a sabato
08:30 - 12:30
14:30 - 19:30



FERRO DISTRIBUZIONE srl

Via Borgo Padova 101/A Castelfranco V.to (TV) Tel 0423.494314 - Fax 0423.721048
www.ferrodistribuzione.it - info@ferrodistribuzione.it



Sindaco... ma con vitalizio subito



Sindaco, amministrerà Castelfranco a tempo pieno come la nostra cittadina merita o sceglierà di rimanere a Roma nel suo ruolo di Parlamentare?

Dare una risposta vuol dire rispettare la legge, rinunciare ai privilegi della casta e fare un atto di chiarezza e responsabilità.

Il Gruppo Consigliere Unico Partito Democratico-Lista Sartor chiede al Sindaco di Castelfranco Veneto di rispettare la sentenza della Corte Costituzionale del 21 ottobre 2011 n. 277, che impone ai Parlamentari Sindaci dei comuni superiori ai 20.000 abitanti di rinunciare al doppio incarico per incompatibilità.

Come tutti i Castellani sanno Dussin è anche un Parlamentare e dunque senza ombra di dubbio ha il dovere di scegliere quale incarico mantenere: noi chiediamo il rispetto e l'uguaglianza

za della legge per tutti e che Castelfranco abbia un Sindaco a tempo pieno sapendo che queste sono richieste di buon senso che la maggioranza dei cittadini condivide.

Riteniamo il silenzio del Sindaco Dussin un atto di arroganza inaccettabile e vogliamo dire ai cittadini tutti che noi non ci fermeremo fino a quando non avremo una risposta su una questione che vede il Sindaco impegnato a difendere un privilegio personale di casta mancando di rispetto alla Città che lo ha eletto.

Il nostro Gruppo Consigliere chiede al Sindaco di scegliere: faccia il Parlamentare o faccia il Sindaco.

Castelfranco deve essere amministrata con responsabilità e con progettualità per il futuro, non può essere considerato un Comune di serie B.

Questo il testo dell'articolo che avevamo consegnato nel termine **rigorosamente** assegnatoci del 24 novembre.

Ma il 14 dicembre... la novità ... il Sindaco si è dimesso da Deputato.

Sindaco, per rispetto alla Città, perché ha accolto il nostro invito o perché dimettendosi il 14 dicembre e avendo la Camera dei Deputati immediatamente preso atto delle dimissioni comincerà da subito, e quindi all'età di 52 anni, a percepire il vitalizio (a proposito, di quante migliaia di euro al mese?) in barba alla norma che dal primo gennaio 2012 stabilisce che i Deputati con una legislatura percepiscano il vitalizio al compimento dei 65 anni e i Deputati con più legislature lo percepiscano a 60?

Crediamo sia chiaro a tutti che per trovare la casta non serve guardare solo a Roma!



S. GOTTARDO

Cooperativa di Servizi Agricoli e di Consumo



- ✓ AGRICOLTURA
- ✓ PET
- ✓ GIARDINAGGIO
- ✓ CONSULENZA TECNICA
- ✓ PRODOTTI PER IL RISCALDAMENTO

Via Montebelluna, 61
31033 Salvarosa di Castelfranco Veneto (TV)
Tel. 0423 490461 - Fax 0423 729817
info@cooperativasangottardo.191.it

Castelfranco Veneto sta perdendo i pezzi!



Con amarezza in questa seconda parte dell'anno dobbiamo constatare che la nostra città, nella totale indifferenza dell'attuale Amministrazione Comunale, sta perdendo i pezzi.

Basta leggere i giornali per trovare che non c'è più alcuna attenzione per proseguire nel progetto della metropolitana di superficie. Un treno ogni 20-30 minuti dalla nostra città verso Venezia e Padova e viceversa. Un progetto strategico non solo per il futuro di Castelfranco ma anche della nostra Regione, visto che gli stralci successivi avrebbero interessato anche gli altri capoluoghi di provincia avendo sempre centrale la nostra città. Un progetto che nelle previsioni avrebbe portato ad una riduzione del traffico del 20%, a quanto pare messo nel cassetto.

Basta leggere i giornali per trovare che vi è il rischio concreto che anche il Tribunale di Castelfranco Veneto venga chiuso. A Bassano del Grappa sembra che stiano correndo lo stesso rischio, ma lì la città è tappezzata di manifesti del comune, con l'appoggio di tutti gli altri comuni del bassanese dove c'è scritto a lettere cubitali "il Tribunale di Bassano non si tocca", da noi ancora nulla di nulla.

Basta leggere i giornali per trovare ogni giorno le nostre scuole superiori in difficoltà, a partire dal Liceo Giorgione che cade a pezzi ogni giorno ed è sempre più costretto a mendicare spazi per i suoi, anzi nostri ragazzi. Anche qui poco o niente ma almeno

ricontriamo uno scatto d'orgoglio da parte del Presidente del Consiglio Comunale, ci voleva!

Basta leggere i giornali per trovare la notizia che anche la Camera di Commercio chiude l'ufficio di Castelfranco Veneto. Vorrà dire che le nostre aziende dovranno andare a Treviso, perdendo mezza giornata e sperando di non incappare in qualche autovelox "rigoroso". Già, l'autovelox, il miglior contribuente dei Comuni degli ultimi anni, il mezzo per risolvere i problemi di bilancio degli Enti Pubblici creandoli alle tasche dei cittadini!

Basta leggere i giornali per trovare che l'area a destinazione Parco Urba-

no di Via Abruzzo è stata resa edificabile dall'Amministrazione Comunale per essere poi svenduta!

Basta leggere il piano delle alienazioni del nostro Comune per scoprire che il parcheggio delle Poste è destinato alla vendita nei prossimi anni per costruirci un "palazzone".

Siamo velocemente passati dal fermento della grande Mostra per i 500 anni del Giorgione alle nebbie di questo periodo.

AUGURI CASTELFRANCO!

Vivere Castelfranco
Loris Stocco



LOREGGIA

- Colori per Industria
- Colori per Edilizia
- Colori su campione con tintometro
- Vernici Ignifughe
- Tutto per il pittore

Via Fano Koen, 4/B
LOREGGIA (PD) • Tel. 049 5791567
info@gpacolori.it



www.gpacolori.it

CAMPOSAMPIERO

- Colori per belle arti
- Carte da parati
- Pavimenti in legno prefiniti, in Linoleum e Moquettes
- Tendaggi interno (rulli e pacchetto)
- Tendaggi esterno: cappottine e zanzariere
- Tende alla veneziana, verticali, oscuranti

S.S. del Santo
CAMPOSAMPIERO (PD)
Tel. 049 5792826 • csp@gpacolori.it

Servizi al Cittadino

Orari e numeri telefonici del Comune

www.comune.castelfrancoveneto.tv.it

SEGRETERIA DEL SINDACO

sindaco@comune.castelfranco-veneto.tv.it
Tel. 0423 735510 - Fax 0423 735597

DA LUN. A VEN.	9.00 - 12.30
GIOVEDÌ	16.00 - 17.30

UFFICIO PROTOCOLLO

comune@comune.castelfranco-veneto.tv.it
Tel. 0423 735575 - Fax 0423 735580

DA LUN. A VEN.	8.30 - 13.00
GIOVEDÌ	14.00 - 17.30

SEGRETERIA GENERALE

segreteria@comune.castelfranco-veneto.tv.it
Tel. 0423 7354 - Fax 0423 735580

DA LUN. A VEN.	9.00 - 12.30
GIOVEDÌ	16.00 - 17.30

POLIZIA MUNICIPALE

Corso 29 aprile, 10 - Vicino Banca di Credito Cooperativo
poliziamunicipale@comune.castelfranco-veneto.tv.it
Tel. 0423 735536 - Fax 0423 722348

LUN, MAR, MER, VEN	9.00 - 12.30
GIOVEDÌ	16.00 - 17.30

ANAGRAFE, STATO CIVILE, UFFICIO LEVA ED ELETTORALE

anagrafe@comune.castelfranco-veneto.tv.it
Tel. 0423 735555 - Fax 0423 735564

DA LUN. A VEN.	8.30 - 13.00
GIOVEDÌ	8.30 - 17.30
SABATO	8.30 - 11.45

USCIERI, MESSI COMUNALI, INFORMAZIONI

comune@comune.castelfranco-veneto.tv.it
Tel. 0423 735502 - Fax 0423 735580

DA LUN. A VEN.	8.30 - 13.00
GIOVEDÌ	14.00 - 17.30
SABATO	8.30 - 11.45

SERVIZIO OPERE PUBBLICHE, MANUTENZIONI

immobili@comune.castelfranco-veneto.tv.it
Tel. 0423 735700/735703 - Fax 0423 7355705

LUN, MAR	9.00 - 12.30
GIO, VEN	16.00 - 17.30

AREE VERDI

immobili@comune.castelfranco-veneto.tv.it
Tel. 0423 735727 - Fax 0423 7355705

ASSISTENTI SOCIALI

attivitasociali@comune.castelfranco-veneto.tv.it
Tel. 0423 735525/735518 - Fax 0423 735528

MAR, MER, VEN	9.00 - 12.00
GIOVEDÌ (ricevimento pubblico)	- solo su appuntamento

MUNICIPIO DI CASTELFRANCO VENETO

Via Francesco Maria Preti, 36
31033 Castelfranco Veneto (TV)
Tel. 0423 7354 - Fax 0423 735580
info@comune.castelfrancoveneto.tv.it
www.comune.castelfrancoveneto.tv.it

È EDIZIONI

Edizione di Castelfranco Veneto - Dicembre 2011

PERIODICITÀ

Semestrale distribuzione gratuita
Registr. Trib. di Treviso n° 137 del 09/03/2010

DIRETTORE RESPONSABILE: Martina Berno

EDITORE:

Grafi Comunicazione s.n.c. - Grafi Edizioni
Via Castellana, 109 - 31023 - Resana (TV)
T +39 0423 480154 - F +39 0423 715390
grafi@grafi.it - www.grafi.it

REDAZIONE:

Ufficio assessori del Comune di Castelfranco V.to
Responsabile di redazione: Andrea Maroso

REALIZZAZIONE:

Grafica, raccolta pubblicitaria, stampa a cura di
Grafi Comunicazione - Grafi Edizioni.

TIRATURA: 15.500 copie

FINITO DI STAMPARE: dicembre 2011

Un grazie di cuore da parte dell'Amministrazione comunale e dell'editore, agli operatori economici che hanno permesso la realizzazione di questo periodico a "costo zero" per il comune di Castelfranco Veneto.

Il Sindaco del Comune di Castelfranco Veneto, al fine di consentire a tutte le attività di poter essere visibili a rotazione su questo notiziario, invita i titolari delle stesse a rivolgersi al Sig. Andrea Maroso tel. 0424 568188 (e-mail: info@mikime.it) o all'incaricato di Grafi Comunicazione, Anita tel. 0423 480154.

Orari di ricevimento SINDACO e ASSESSORI COMUNALI

Nome	Competenze	Orari
Sindaco On. Dussin Luciano	Personale, Sicurezza, Polizia Locale	su appuntamento: tel. 0423 735510
Vicesindaco ed Assessore Marcon Stefano	Sport e Manifestazioni, Rapporto con le Frazioni e con le Associazioni	(vicesindaco) martedì 11.00 - 12.30 su appuntamento: tel. 0423 735510 (sport) mercoledì 11.00 - 12.30 su appuntamento: tel. 0423 735544
Assessore Filippetto Roberto	Urbanistica, Patrimonio, Politiche per la casa, Aziende, Partecipazioni	(patrimonio) giovedì 14.30 - 16.00 (urbanistica) giovedì 16.00 - 17.30 su appuntamento: tel. 0423 735541
Assessore Gerolimetto Nazzeno	Attività Produttive, Terziario, Ambiente	lunedì/venerdì 10.00 - 12.30 su appuntamento: tel. 0423 735543
Assessore Rosin Romeo	Lavori Pubblici, Protezione Civile	mercoledì 8.30 - 10.00 su appuntamento: tel. 0423 735731
Assessore Saran Giancarlo	Cultura, Istruzione, Turismo, Identità Veneta	martedì 12.00 - 13.00 su appuntamento: tel. 0423 735670
Assessore Migliorino Marialuisa	Sanità, Servizi alla Persona, Politiche Familiari, Pari Opportunità	mercoledì 10.00 - 12.00 su appuntamento: tel. 0423 735518 - 735525
Assessore Pivotti Franco	Edilizia Privata, Bilancio, Tributi	mercoledì 16.30 - 18.00 su appuntamento: tel. 0423 735588 Edil. Priv. su appuntamento: tel. 0423 735570 Bil. e Trib.
Squizzato Giovanni	Presidente del Consiglio	giovedì 11.00 - 12.30 su appuntamento: tel. 0423 735509

Nuova Touareg con Executive Pack.



Nuova Touareg 3.0 V6 TDI. Da oggi ancora più ricca.

Sedili in pelle con regolazioni elettriche, navigatore touchscreen da 8" con Bluetooth e connessione ipod/iphone, fari bixeno con luci diurne a led e cerchi in lega da 20" ad un prezzo decisamente esclusivo. L'Executive Pack è in grado di esaltare l'esclusività di un SUV con un comfort da grande berlina ma a suo agio anche nel fuori strada più estremo. Nuova Touareg è disponibile anche nelle motorizzazioni: 3.0 TSI Hybrid da 380 CV e 4.2 V8 TDI da 340 CV.



Das Auto.

DePieri
CONCESSIONARIA S.r.l.

Concessionaria De Pieri S.r.l.
Via dei Faggi, 9 - Castelfranco Veneto TV
Tel +39 0423 7315 - Fax +39 0423 720340
info@depieri.com - www.depieri.com

Touareg V6 Hybrid: consumo di carburante ciclo comb. 8,2 l/100 km - CO₂ 193 g/km.
Touareg 3.0 V6 TDI DPF BlueMotion Technology: consumo di carburante ciclo comb. 7,4 l/100 km - CO₂ 195 g/km.
Touareg 4.2 V8 TDI: consumo di carburante ciclo comb. 9,1 l/100 km - CO₂ 239 g/km. Info su volkswagen.it
La vettura raffigurata include dotazioni disponibili con sovrapprezzo.

Pochi centesimi sono spiccioli.

A meno che tu non li risparmi ad ogni chilometro.



Estremamente economico: i nuovi motori TDI Common Rail ti permettono di risparmiare su carburante e costi di manutenzione.

Nuovo Crafter ti aiuta a risparmiare ad ogni viaggio. I nuovi motori Common Rail TDI non solo ti garantiscono ottime performance, ma anche un consumo di carburante di soli 7,6 l/100 km*. Inoltre, grazie alla sua affidabilità risparmi anche sui costi di manutenzione. Ecco un veicolo commerciale che ha costi d'esercizio ridotti. Nuovo Crafter.

Nuovo Crafter. Ideato per chi lavora duro.



Veicoli Commerciali

Gazzola srl

Concessionaria specializzata Volkswagen Veicoli Commerciali

Circonvallazione Ovest, 60 – 31033 Castelfranco Veneto (TV) – tel 0423 495993

e-mail: info@gazzolatrucks.com – www.gazzolatrucks.com

* Dato specifico riferito a Crafter 2.0 BITDI BlueMotion Technology 120 kW e riferito al ciclo combinato.

La foto mostra un veicolo dotato di equipaggiamenti con sovrapprezzo.

Volkswagen Veicoli Commerciali raccomanda  Castrol.